CRETEIL VIVRE ENSEMBLE

Décembre 2020 - N° 407

Créteil, le quartier du Port

LES SERVICES MUNICIPAUX VOUS ACCUEILLENT

NUMÉROS UTILES

ACCUEIL DU PUBLIC EN MAIRIE

Retrouvez les horaires détaillés service par service sur www.ville-creteil.fr/laccueil-en-mairie

Hôtel de ville : horaires d'ouverture
L'accueil physique en mairie est limité. Veuillez consulter les dispositions propres à chaque service avant de vous déplacer. L'accueil de l'hôtel de ville centralise désormais toutes les prises de rendez-vous.
Du lundi au vendredi de 9h à 12h30 et de 13h30 à 17h, ainsi que le samedi de 9h30 à 11h30.
01 49 80 92 94

Passeport/carte nationale d'identité
Le service Passeport/CNI vous accueille exclusivement sur rendez-vous. Prière de ne venir qu'avec les personnes nécessaires au rendez-vous, c'est-à-dire la personne concernée par le titre et un représentant légal si elle est mineure.

Affaires civiles
- Pour les naissances et les décès, entrée libre du lundi au vendredi de 9h à 12h et le samedi de 9h30 à 11h30.
- Pour toute autre prestation, sur rendez-vous uniquement l'après-midi. Depuis le 2 juin 2020, les mariages peuvent être organisés dans des conditions permettant le respect des gestes barrières et des mesures de distanciation physique (6 personnes maximum).

Relais-mairie
- Le relais-mairie du Palais est ouvert du lundi au vendredi de 8h30 à 12h et de 13h30 à 17h.
- Le relais mairie Henri Dunant est ouvert du lundi au vendredi de 8h30 à 12h et de 13h30 à 17h.

Prise de rendez-vous
Que ce soit pour un dossier passeport ou carte nationale d'identité (dépôt et retrait), un dossier mariage (dépôt ou retrait) ou une permanence juridique (entretien téléphonique avec un avocat les lundis et jeudis après 18h), les rendez-vous sont à prendre auprès de l'accueil de l'hôtel de ville au **01 49 80 92 94** (voir horaires ci-dessus) ou sur le site de la ville : **www.ville-creteil.fr/prise-de-rendez-vous-en-ligne**

PERSONNES ÂGÉES OU EN SITUATION DE HANDICAP

Intervention d'une aide à domicile
Par téléphone au service Seniors
Du lundi au vendredi.
01 49 80 88 26, 01 49 80 88 27 ou **01 49 80 88 28**

Aide, accompagnement pour les courses alimentaires
Par téléphone aux Clubs seniors
Du lundi au vendredi de 9h à 12h et de 13h30 à 17h30.
01 58 42 75 70

Livraison de repas à domicile
Par téléphone au service Seniors
Du lundi au vendredi de 9h à 17h.
01 49 56 36 82

Dépôt à domicile d'une attestation de déplacement
Par téléphone ou par mail aux Clubs seniors
Du lundi au vendredi de 9h à 12h et de 13h30 à 17h30.
01 58 42 75 70 | **3age.clubs@ville-creteil.fr**

Inscription sur le registre des personnes vulnérables
Par téléphone ou par mail aux Clubs seniors
Du lundi au vendredi de 9h à 12h et de 13h30 à 17h30.
01 58 42 75 70 | **3age.clubs@ville-creteil.fr**

Soins à domicile [sur prescription médicale]
Par téléphone au service de Soins infirmiers à domicile.
01 48 98 91 68

CRISTOLIENS EN SITUATION DE PRÉCARITÉ

Aide alimentaire d'urgence
Permanence téléphonique
Du lundi au vendredi de 9h à 11h.
01 58 43 35 07

Bénéficiaires RSA suivis par le service Insertion sociale
Permanence téléphonique en cas d'urgence
Du lundi au vendredi de 9h à 17h.
01 58 43 38 60

SOMMAIRE

20
Social
Emmaüs Connect, l'insertion par le numérique

26
Petite enfance
Aux petits soins pour les tout-petits

30
Travaux
Une nouvelle vie pour la place Jean Giraudoux

22
Voirie
L'avenue Gallieni va faire peau neuve

42
Cirque
La Nuit du Cerf : un thriller déjanté !

16
Enseignement
Le digital fait sa rentrée

19
Santé
Une mutuelle pour tous les Cristoliens

24
Cadre de vie
Une application citoyenne

32
Accès aux soins
Psycho-traumatismes, une équipe à l'écoute

37
Seniors
Attentifs à nos aînés

38
Démocratie locale
La jeunesse cristolienne, citoyenne et engagée

50
Équipements socioculturels
Les activités continuent !

RUBRIQUES

La Ville **4**
Le bloc-notes de Laurent Cathala **11**
Les actualités de Créteil **12**
Le journal des quartiers **33**
Sports **43**
Expressions libres **46**
Médiathèques **49**

DÉCEMBRE 2020/N° 407 Magazine d'information de la Ville de Créteil, place Salvador-Allende, Tél. : 01 49 80 92 94
Site Internet : www.ville-creteil.fr ■ Rédaction : 34, avenue de la France-Libre, 94000 Créteil ■ Tél. : 01 58 43 35 24
information@ville-creteil.fr ■ DIRECTEUR DE LA PUBLICATION : Laurent Cathala ■ COMITÉ ÉDITORIAL : Jean-Philippe Bien, Martine Garrigou-Gaucherand, Bruno Hélin, Olivier Place, Sylviane Rupaire, Magda Vorchin ■ RÉDACTRICE EN CHEF : Claire Ruiz-Montorier ■ Ont participé à ce numéro : ADJOINT AU RÉDACTEUR EN CHEF : Guillaume Vernerey ■ RÉDACTION GRAPHIQUE : Valéry Onana ■ SECRÉTARIAT DE RÉDACTION : Arthur Jazouli ■ Rédaction : Yvan Bernard, Olivier Bouard, Grégory Curot, Arthur Jazouli, Mylène Sacksick, Zoé Weller ■ SERVICE PHOTOS-ARCHIVES : Laëtitia Doutre, Michel Escuriol [responsable], Jean-Michel Moglia ■ PUBLICITÉ : 01 58 43 35 24 ■ IMPRIMERIE : Léonce Deprez.
Ce numéro a été tiré à 45 000 exemplaires. ■ PHOTO UNE: Michel Escuriol

PEFC/15-04-0001

Violences familiales

© Engin Akyurt

Si vous êtes victime de violences familiales, physiques ou morales, ou si vous en êtes témoin, des acteurs publics sont à votre écoute et prêts à intervenir en cas d'urgence. Contactez vite le ☏ 112 (urgences police et gendarmerie), le ☏ 115 (Samu), ou envoyez un SMS au 114. De nombreuses structures existent pour accompagner les victimes : Violence femmes info (☏ 3919) ; Allo enfance en danger (☏ 119) ; Femmes viol information (☏ 08 00 05 95 95) ; Tremplin 94 SOS (☏ 01 49 77 10 34 ou tremplin94@orange.fr) ; CIDFF 94 (☏ 01 43 97 96 90, ☏ 01 72 16 56 50 ou victimes.cidff94@gmail.com). Pour en savoir plus, rendez-vous sur arretonslesviolences.gouv.fr

Bénévoles de l'inclusion numérique

© Alex Giraud – Maif

Rejoignez le mouvement Emmaüs Connect, et aidez des personnes en difficulté à communiquer avec leurs proches, trouver un emploi, accéder au numérique à tarif solidaire et bien plus encore. Animez des ateliers, sensibilisez le public et contribuez aux actions selon vos disponibilités, de quelques heures par mois à plusieurs jours par semaine. Pour s'engager, rien de plus simple : écrivez à benevolat@emmaus-connect.org ou sur le site emmaus-connect.org

SANTÉ ÉTUDIANTE

Vous êtes étudiant à l'Upec et souffrez de détresse physique ou psychologique ? Des services sont là pour vous aider. Prenez rendez-vous auprès des services de santé universitaires (rdv-psychologue-étudiants@u-pec.fr) ou du Bureau d'aide psychologique universitaire de Créteil (01 45 17 15 15) pour bénéficier de consultations gratuites. L'équipe du CMPP-Bapu comprend également une assistante sociale, une psychomotricienne et des orthophonistes qui peuvent être sollicités. Pour toute question, difficulté, ou demande d'aide spécifique, contactez les assistantes sociales du Crous: social@crous-creteil.fr

Accès aux soins

(RE)DÉCOUVREZ EURÊKA

Eurêka, c'est plus de 165000 ressources numériques, accessibles depuis tout appareil connecté à internet. De la musique, du cinéma (avec un choix de 2 films par mois parmi tout le catalogue), de l'autoformation, des ressources pour la jeunesse, et plus encore ! Ce service proposé par le département est gratuit et ouvert aux abonnés des médiathèques GPSEA ayant une carte de prêt en cours de validité. Rendez-vous sur eureka.valdemarne.fr

Abonnés médiathèques

CONTINUITÉ DES SERVICES

pôle emploi

Votre agence Pôle emploi reste ouverte afin d'assurer le maintien des services aux demandeurs d'emploi et aux entreprises. L'accueil se poursuit sur flux le matin et sur rendez-vous l'après-midi, selon les horaires habituels. Les rendez-vous téléphoniques sont privilégiés pour les entretiens de suivi et d'accompagnement. Les demandeurs d'emploi peuvent entrer en contact avec les conseillers sur www.poleemploi.fr, sur l'application mobile "Mon espace", ainsi que par téléphone au 3949.

Pôle emploi

MÉDIATION FAMILIALE

Si vous connaissez actuellement des problèmes avec votre partenaire ou un enfant, des difficultés à communiquer, des conflits, des problèmes de garde alternée, etc., n'hésitez pas à contacter l'Espace droit famille (01 48 98 05 78 ou association @espacedroitfamille.fr) ou l'APCE 94 (01 42 07 49 74, contact@apce94.fr) pour bénéficier d'accompagnement, de soutien psychologique, de médiation conjugale ou familiale. Les entretiens de médiation sont possibles sur rendez-vous en vidéoconférence.

Espace droit famille

VOTRE BIBLIOBUS

La bibliothèque mobile du réseau de médiathèques de Grand Paris Sud Est Avenir, mieux connue sous le nom de "Bibliobus", dispose de nouveaux horaires à Créteil. Il se garera dorénavant le jeudi, de 15h30 à 17h30, dans le quartier de l'Échat, au 12, rue Thomas Edison, et le vendredi, de 15h30 à 17h30 également, dans le quartier du Montaigut, au 2, rue de Marivaux.

Nouveaux horaires

COURS EN LIGNE

Découvrez plus en détail "Toutapprendre", une plateforme de cours en ligne très riche où l'on peut apprendre une nouvelle langue, se mettre à la programmation, réviser le Code de la route, se former aux premiers secours ou s'initier au yoga… Un outil réservé aux abonnés des médiathèque qui offre aussi des ressources pour assurer un soutien scolaire efficace à tous les élèves du CP à la terminale. Accédez à la plateforme depuis le site de la médiathèque (mediatheques.sudestavenir.fr), dans le menu déroulant "Ressources en ligne".

Abonnés médiathèques

POLE EMPLOI EN LIGNE

Découvrez l'offre de services numériques de Pôle emploi! Le site messervices.poleemploi.fr décrit les dispositifs d'aide aux démarches de recherche d'emploi ou de formation. L'Emploi store (www.emploi-store.fr) propose des centaines de services numériques! Côté entreprises, les recrutements peuvent bénéficier d'accompagnements spécialisés soit en agence, soit par téléphone au 3995, sur les lignes directes des conseillers concernés, soit par email.

Pôle emploi

DON DU SANG

Donnez votre sang, offrez la vie! Un geste solidaire crucial en cette période. Le site de collecte permanent de Créteil l'Échat, 1, voie Félix Éboué, reste ouvert durant le confinement les lundis, mardis, jeudis et vendredis de 9h à 15h30 et les samedis impairs de 8h30 à 15h. Il est possible de s'y rendre grâce à une attestation de déplacement au motif d'assistance aux personnes vulnérables. Les dons se font sur rendez-vous, à prendre sur le site dondesang.efs.sante.fr pour les dons de sang et de plasma et au 01 56 72 76 50 pour les dons de plaquettes et de moelle osseuse.

Solidarité

Les médiathèques en Click & Collect

Les médiathèques de Créteil relancent le dispositif "réservez, emportez" ! Le système est très simple : réservez vos livres sur votre compte mediatheques.sudestavenir.fr ou par téléphone et documents et venez récupérer votre sélection, du mardi au vendredi, de 14h à 18h. Les coordonnées de vos médiathèques : Abbaye – Nelson Mandela (01 41 94 65 50), Bleuets (01 41 94 30 93), média-ludothèque (01 41 94 21 90), Croix des mèches (01 41 94 31 66), relais Village (01 41 94 31 50).
Retrouvez l'actualité des médiathèques de Créteil sur Facebook et Instagram

Ateliers numériques

La Ville vous accompagne vers la découverte du numérique avec l'opération "Clique sur ta ville". Les personnes en difficulté avec les outils numériques, ordinateurs ou smartphones peuvent y recevoir conseils et orientation à travers des ateliers conviviaux et pratiques. Le programme de décembre :

↳ Relais-mairie des Bleuets, le 10 décembre :
- 👤 8h30-10h15 : Démarches administratives.
- 👤 10h15-12h : Se familiariser avec la langue française sur Internet.
- 👥 13h30-15h15 : Bases du smartphone.
- 👥 15h15-17h : Organiser ses déplacements.

↳ Relais-mairie de l'Abbaye, le 15 décembre :
- 👤 8h30-10h15 : Démarches administratives.
- 👥 10h15-12h : Création de boîte e-mail.
- 👥 13h30-15h15 : Chercher sur Internet.
- 👥 15h15-17h : (Re)Partir de 0 avec un ordinateur.

↳ Forum Café, le 21 décembre :
- 👤 13h-14h15 : S'exercer au clavier et à la souris.
- 👥 14h15-15h30 : Initiation au traitement de texte.
- 👥 15h45-17h : Rechercher sur Internet.
- 👥 17h-18h : Découverte des réseaux sociaux.

↳ Relais-mairie Henri Dunant, le 31 décembre :
- 👤 8h30-10h15 : Ateliers individuels sur rendez-vous.
- 👤 10h15-12h : Ateliers individuels sur rendez-vous.
- 👤 13h30-15h15 : Ateliers individuels sur rendez-vous.
- 👤 15h15-17h : Ateliers individuels sur rendez-vous.

👤 : *Atelier individuel* | 👥 : *Atelier collectif*

Prêt de livres numériques

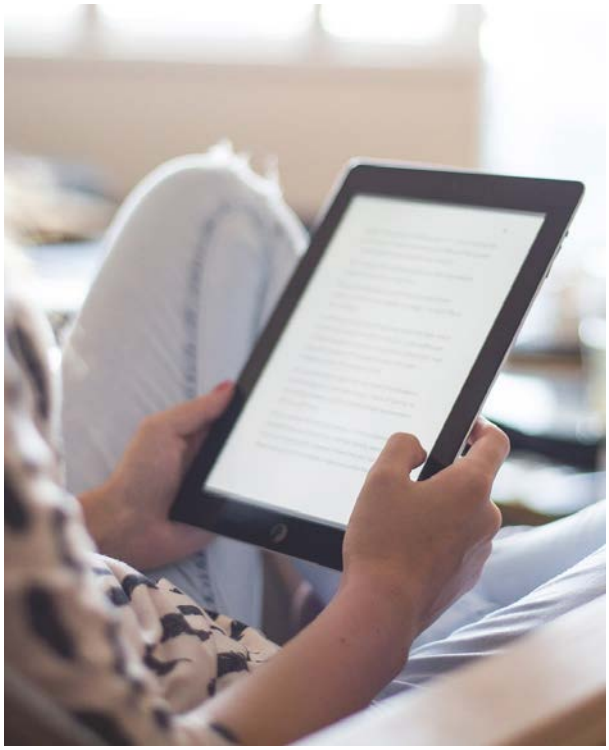

Avec 600 nouveautés au catalogue, ce sont maintenant plus de 3200 titres auxquels votre inscription aux médiathèques de Créteil vous donne gratuitement accès, 24h sur 24 et 7 jours sur 7. C'est la plus grande plateforme de prêt de livres numériques d'Île-de-France : il y en a pour tous les goûts ! Rendez-vous sur creteil.sudestavenir.fr pour emprunter jusqu'à 4 livres numériques pour 28 jours, à dévorer sur ordinateur, liseuse, tablette ou smartphone. Grâce à l'acquisition de Wakatoon, qui propose des coloriages qui se transforment en dessin animé à l'aide d'une application, vos enfants pourront apporter leur touche personnelle à une BD en réalité augmentée !

Élections régionales et départementales

Les élections régionales et départementales, qui devaient avoir lieu en mars 2021, vont probablement être reportées à juin 2021. Vous pouvez dès à présent vous inscrire sur les listes électorales, et ce jusqu'au sixième vendredi précédant le scrutin, sauf délai supplémentaire exceptionnel.
Rappel : Si vous avez déménagé, même si vous habitez toujours sur la commune, vous devez vous réinscrire sur les listes électorales en vous rendant au service des Élections à l'hôtel de ville ou en relais-mairie. Tous renseignements au service des Élections ou sur www.ville-creteil.fr

DÉPISTAGE COVID

À Créteil, en dehors des hôpitaux, six laboratoires de biologie médicale (LBM) proposent le test virologique pour dépister la Covid-19: le Centre Covid, au 1, rue Gustave Eiffel; le LBM ZTP, au 49, rue de Falkirk; le LBM CEF, au 5, place de l'Abbaye; ainsi que trois LBM Biogroup, au 12, rue de la Porte de Brie, au 16, allée Parmentier, et à Créteil Soleil. Retrouvez les modalités d'accueil sur sante.fr. Le test virologique est couvert à 100% par l'assurance maladie jusqu'au 10 janvier 2021, avec ou sans ordonnance. Pour gagner du temps, pensez également à remplir à l'avance le formulaire de renseignements, disponible sur solidarites-sante.gouv.fr
Remboursé à 100%

ASSURANCE RETRAITE

L'Assurance retraite reste en contact avec ses assurés. Les dossiers sont traités et toutes les retraites seront mises en paiement à la date prévue. Vous pouvez poursuivre vos démarches retraite et bénéficier de rendez-vous en présentiel (pour les plus fragilisés), par téléphone ou en visioconférence. Retrouvez 23 services gratuits proposés sur www.lassuranceretraite.fr. Tous renseignements sur le site, au 3960 ou au 09 71 10 39 60.
Continuité de service

DON DE MATÉRIEL

© Eirik Solheim

Vous êtes responsable dans une structure qui a du matériel numérique inutilisé ? Donnez-lui une seconde vie avec Emmaüs Connect ! Vos dons seront collectés, reconditionnés et valorisés par des travailleurs en insertion, et revendus à prix solidaire à des personnes en situation d'exclusion numérique. Un triple impact (social, environnemental et économique) en quelques clicks ! Pour tout renseignement ou don, rendez-vous sur https://lacollecte.tech/
Emmaüs Connect

CONFÉRENCES AVEC L'UIA

© Studio Sebert

Certaines conférences sont reportées, tandis que d'autres ont lieu à distance. Tous renseignements sur www.uia94.fr/conferences/. Au programme de décembre, on compte à Créteil "New York et les enjeux métropolitains futurs", par l'architecte Rémi Rouyer, le 10, et un hommage au sculpteur César par l'historienne de l'art Chantal Barbe-Chauvin, le 17.
Programme de décembre

CRÈCHE ET MATERNELLE

Vous rêvez d'un mode d'accueil alternatif à la crèche ou à la maternelle où votre enfant (jusqu'à 6 ans) pourrait travailler la langue allemande ? Découvrez l'AFAAC (Association franco-allemande pour l'animation et la communication), crèche et jardin d'enfants parental associatif bilingue franco-allemand. Dans cette structure, les parents peuvent participer au projet pédagogique et aux activités aux côtés des éducatrices responsables de leur mise en œuvre. Tous renseignements sur www.afaac.org/
Accueil franco-allemand

COOP'COT

Les prochaines réunions d'information de la Coop'Cot (qui ont lieu via Skype jusqu'à nouvel ordre) auront lieu samedi 5 décembre à 18h et mardi 15 décembre à 19h30. Retrouvez le calendrier, les liens d'accès aux réunions virtuelles et les horaires d'ouverture de l'épicerie sur le site http//coopcot.fr. Erratum : dans un article consacré à l'association, paru le dans le numéro de novembre (n° 406), nous indiquions une cotisation s'élevant à 15 € mensuels. Or, 15 € est le montant de la cotisation à l'année, et non pas au mois !
Réunions d'information

ÉCO-LOGIS

Vous êtes propriétaires et pensez à faire des aménagements en faveur de l'environnement (rénovations, nouveau chauffage, isolation des murs...) ? Les Webinaires (séminaires numériques) de GPSEA, en collaboration avec l'Agence de l'énergie du CAUE94 et GRDF, répondent à vos interrogations ! Vous pouvez aussi bénéficier de conseils gratuits et indépendants dispensés par des conseillers info-énergie de l'Agence de l'énergie, en rendez-vous téléphonique, sur réservation au 01 41 94 32 25, à l'adresse devdurable@gpsea.fr ou sur sudestavenir.fr/info-energie
Permanence et webinaires

DEVENEZ MENTORS !

L'Afev94 (Association de la fondation étudiante pour la ville) recherche des étudiants et jeunes de 18 à 35 ans pour réaliser, en numérique ou présentiel, 2h de mentorat par semaine tout au long de l'année scolaire au profit d'un jeune cristolien en élémentaire ou au collège. L'association intervient dans les quartiers du Mont-Mesly, de la Habette et du Palais, ainsi que dans d'autres communes du Val-de-Marne. Rendez-vous sur rejoins.afev.org/benevolat/ pour vous inscrire et participer à une réunion d'information.
Bénévolat

Aide aux petites entreprises

Le Rotary international a mis en place en Île-de-France des groupes d'experts (avocats, experts-comptables, chefs d'entreprise, banquiers...) par bassins d'activités pour venir en aide bénévolement aux petites entreprises, artisans, commerçants, indépendants et auto-entrepreneurs pendant et au sortir de la crise sanitaire. Rendez-vous sur https://aidetpe.rotary-district1770.org/ pour poser vos questions et bénéficier d'une analyse gratuite de votre situation, de conseils d'experts et du soutien moral et technique et personnes compétentes et neutres.

Écoute et livraisons

La Croix-Rouge française maintient son dispositif pour les personnes vulnérables en situation d'isolement social. En appelant le 09 70 28 30 00, 7 jours sur 7 de 8h à 20h, elles peuvent bénéficier d'une écoute et d'un soutien psychologique, d'informations, mais ont aussi la possibilité de commander des produits de première nécessité livrés par des volontaires de la Croix-Rouge. Un dispositif qui vient compléter les efforts engagés (secours, maraudes, centre d'hébergement pour sans-abri, distribution alimentaire). Soutenez cette action sur le site www.soutenir.croix-rouge.fr ou par chèque, à l'attention de Croix-Rouge française "Urgence Covid-19", à l'adresse CS 20011 – 59895 Lille cedex 9.

À regarder de ma fenêtre

Vos commerces s'adaptent

Depuis l'annonce de la fermeture des commerces dits "non essentiels", les commerces cristoliens s'adaptent en vous proposant des services de "Click & collect", de rendez-vous ou de livraison. Pour soutenir ces initiatives, retrouvez la liste des commerces de Créteil recensés par l'association des commerçants et artisans de Créteil Village (ACACV), avec leurs coordonnées et leurs nouveaux services, sur www.ville-creteil.fr/click-and-collect-rendez-vous-ou-livraison-les-commerces-de-creteil-sadaptent. Il y en a pour tous les goûts et toutes les envies !

BÉNÉVOLAT ET DONS

L'association MJC du Mont-Mesly – CSC Madeleine Rebérioux continue à déployer plusieurs actions de solidarité et d'utilité sociale. Si vous avez du temps ou des produits (vêtements d'hiver, aliments non périssables, produits pour bébé ou d'hygiène) à donner, venez prêter main-forte! Les besoins immédiats sont sur des missions hebdomadaires, telles que l'accompagnement à la scolarité des collégiens et écoliers, les maraudes, la préparation et la distribution de colis alimentaires, l'animation d'ateliers sociolinguistiques et l'aide aux dossiers administratifs (écrivain public). Votre engagement peut être à l'année, ou juste lors d'une maraude! Contact: 01 41 94 18 15 ou contact@mjccreteil.com

Actions de solidarité

MAC : SPECTACLES REPORTÉS

Avec le reconfinement, nombre de spectacles prévus à la Mac ont dû être reportés ou annulés. De nouvelles dates ont déjà été annoncées:

- "The Bear", du duo Oco: scolaires les 4, 6 et 7 mai à 10h et 14h30, public le 5 mai à 10h30.
- "Folia", de Mourad Merzouki : du 26 au 29 mai à 20h, le 30 à 15h30.
- Möbius, de la Cie XY: les 9 et 10 juin à 20h.

D'ores et déjà annulés: le concert de Ballaké Sissoko et "Le raz de marée" de la Cie Skagen.

Rendez-vous en mai et juin

BLUE PROJECT

Le Blue Project du pôle social d'Ummanité est simple : récupérer des invendus auprès des supermarchés partenaires, les trier en colis et les vendre aux bénéficiaires au prix fixe de 4 € (pour une valeur estimée entre 50 et 70 €). Si vous êtes dans le besoin, demandez un dossier directement par mail à social@ummanite.org. Des collectes de sang sont aussi organisées régulièrement par l'association à destination de l'EFS. Intéressés par ces projets ? Rejoignez l'aventure en tant que bénévole (notamment spécialisé en digital ou subvention) à la même adresse ! Renseignements, dons et adhésion sur ummanite.org

Distribution alimentaire

CAMPAGNE D'HIVER

Les Restos du cœur de Créteil (12, rue des Refugniks) ont lancé leur campagne d'hiver le 23 novembre. Les inscriptions se font sur rendez-vous. Les distributions au public ont lieu les mardis et jeudis de 9h à 12h. Tous renseignements au 01 43 99 93 57.

Restos du cœur

AIDE AUX ENTREPRISES

CHAMBRE DE COMMERCE ET D'INDUSTRIE

Chef d'entreprise ou commerçant, la CCI Paris Île-de-France vous accompagne avec le dispositif "CCI urgence entreprise" pour vous informer, vous assister, faciliter vos relations, etc. Contactez vos conseillers au 01 55 65 44 44, du lundi au vendredi, 9h-17h30, ou à l'adresse urgence.entreprise@cci-paris-idf.fr. Pour savoir si vous pouvez ouvrir durant le confinement, rendez-vous sur nafcovid.chamberlab.net. Vous pouvez également suivre ou retrouver une centaine de séminaires numériques sur www.entreprises.cci-paris-idf.fr/webinars

Informations et assistance

SOUTIEN SCOLAIRE

Les médiathèques de Créteil vous proposent un service d'aide aux devoirs à distance, du CP à la terminale, par visioconférence, les mercredis et samedis de 10h à 18h et les jeudis et vendredis de 16h à 18h, sur inscription. Plus d'informations par mail à soutienscolaire@gpsea.fr ou par téléphone au 01 41 94 65 57.

Du mercredi au samedi

BUDGET PARTICIPATIF ÉTUDIANT

L'université Paris-Est Créteil (Upec) organise la 2e édition de son budget participatif étudiant! L'idée est simple: les étudiants peuvent déposer leurs projets sur la plateforme jeparticipe.u-pec.fr jusqu'au 18 décembre. Puis, du 1er février au 1er mars 2021, ils seront invités à participer à l'amélioration de leurs conditions de vie et d'études en votant pour leurs projets préférés, qui seront alors financés grâce à la "Contribution vie étudiante et de campus" comprise dans les frais d'inscription.

Université Paris-Est Créteil

RÉSERVE CIVIQUE

Engagez-vous dans la lutte contre l'épidémie, rejoignez la Réserve civique! Cet espace d'engagement et d'expression des solidarités, ouvert à toutes et à tous, recense et fait connaître les besoins des associations et des collectivités en bénévoles. Début novembre, c'étaient encore une centaine de bénévoles qui étaient recherchés sur le territoire de notre commune. Pour vous engager, rendez-vous sur covid19.reserve-civique.gouv.fr. Si vous êtes à la tête d'une structure publique ou associative, vous pouvez dès à présent y proposer toutes les annonces de missions urgentes qui requièrent l'appui de bénévoles.

#FranceUnie

De la lecture livrée à domicile !

Les médiathèques de Créteil lancent un nouveau service gratuit de portage de documents à domicile. Organisé en collaboration avec le CCAS de la Ville de Créteil et la cuisine centrale de GPSEA, ce service s'adresse aux personnes bénéficiant des livraisons de repas à domicile. Il s'inscrit dans une perspective de veille sociale et une volonté de solidarité envers les plus fragiles. L'enjeu est de rompre l'isolement et de rendre accessibles les ressources des médiathèques à ceux qui ne peuvent pas s'y rendre. Contact : portage@gpsea.fr, 06.02.11.08.45 (permanence le mercredi de 10h à 18h).

Obligations des riverains par temps de neige

Par arrêté municipal, il est rappelé qu'en temps de neige ou de gelée, les riverains sont tenus de respecter les obligations suivantes :

- **Les propriétaires, gardiens ou locataires doivent balayer la neige devant leur maison, sur les trottoirs et jusqu'au caniveau. En cas de verglas, ils jetteront du sable, des cendres, de la sciure de bois ou du sel au droit de leur habitation, à l'exception, pour le sel, des zones d'espaces verts.**
- **En temps de neige, il est expressément défendu de jeter des balayures ou des ordures sur les tas de neige.**
- **En temps de gelée, il est interdit de sortir sur la rue la neige ou la glace provenant des cours de l'habitation. Il est défendu également de faire couler de l'eau sur la voie publique ou les trottoirs.**

Troc et collecte de jouets

© Vanessa Bucceri

L'annulation de la Foire aux jeux et jouets a conduit la MJC Club à mettre en place les actions suivantes :

- **Troc de jouets entre familles, dans le cadre du Salon Familial, les mercredis et les samedis, du 2 au 16 décembre (contacter Amélia au 01 48 99 75 40 / kamelia@cludecreteil.asso.fr).**
- **Opération collecte de jouets en bon état redistribués à l'association France Terre d'Asile à Créteil du 23 novembre au 14 décembre (information au 01 48 99 75 40).**

La Ville recrute !

Vous recherchez un emploi à temps partiel ? La mairie de Créteil embauche tout au long de l'année scolaire du personnel pour encadrer des élèves à la pause méridienne (repas et récréation). Vacations de surveillance lundi, mardi, jeudi et vendredi, 11h20-13h20, rémunérées 25,32 €/jour brut. Profil recherché : majorité, ponctualité, assiduité, excellent relationnel (enfants et adultes), sens de l'initiative. Le Bafa et un lien à la ville sont des plus. Envoyez votre candidature à l'adresse gestionadm.jeunesse@ville-creteil.fr (objet : " Annonce pause méridienne "). Tous renseignements au 01 49 56 36 84 (répondeur) ou 01 58 43 38 20 (accueil).

PARRAINAGE CITOYEN

En 2015, l'arrivée en grand nombre de réfugiés s'est accompagnée de drames humains terribles qui ont suscité un élan de solidarité au sein de la société civile française. En réponse à cette volonté d'entraide, France terre d'asile a impulsé le dispositif de solidarité "Duos de demain", soutenu par le Haut-commissariat des Nations unies pour les réfugiés, la CFDT Île-de-France, le ministère de l'Intérieur et la Fondation SNCF. Un vrai geste citoyen et humain, ainsi qu'un précieux levier pour l'intégration des réfugiés. À ce jour, plus de 400 duos ont été constitués… et pourquoi pas vous demain ?

France terre d'asile

CRÉTEIL CHEZ SOI

Durant le confinement, pourquoi ne pas redécouvrir Créteil chez soi ? À travers plus d'une vingtaine de vidéos sur tous les sujets en ligne sur le site de la Ville (https://www.ville-creteil.fr), les acteurs culturels, sociaux et sportifs de Créteil peuvent continuer à vous offrir de beaux moments d'évasion à la maison.

Animation en ligne

ACTIVITÉS À DISTANCE

© Mélanie Queffurus

Le CSC Kennedy propose des activités à distance sur ses pages Facebook et Viméo. Retrouvez l'exposition des portraits de familles, des ateliers solidaires et des tutos pour les jeux de la ludothèque disponibles en prêt ! Sur rendez-vous, participez aussi à distance à la décoration du centre pour les fêtes. Ne ratez pas la vidéo de présentation du centre : https://vimeo.com/472566398

CSC Kennedy

VOS SERVICES

Les services administratifs de GPSEA (01 41 94 30 00, du lundi au vendredi 8h-18h, le week-end 9h-12h30 et 14h-17h) et les déchèteries restent ouverts aux jours et heures habituels. Conformément aux décisions gouvernementales, les piscines et le conservatoire sont fermés pour toute utilisation autre que les activités scolaires et professionnelles (sportifs de haut niveau, classes préparatoires, enseignement professionnel).

Durant le confinement

URGENCES

- Police-Urgences : **17**
- Pompiers : **18** ou **112** [portable]
- Urgences Police et Pompiers [personnes sourdes et malentendantes] : **114** [uniquement par Fax ou SMS]
- Sami : **15**
  Consultations médicales au 115, avenue du Général-de-Gaulle, du lundi au vendredi de 20h à minuit, le samedi de 16h à minuit, le dimanche et les jours fériés de 8h à minuit.
- Samu : **15**
- Samu social : **115**
- Urgences dentaires : **01 48 52 31 17** [les dimanches et jours fériés]
- Violences Femmes Info : **39 19**
  Du lundi au vendredi : 9h-22h
  Samedi, dimanche et jours fériés : 9h-18h
- Pharmacies de garde
  https: //monpharmacien-idf.fr

LE NUMÉRIQUE POUR TOUS, UN ENJEU MAJEUR

Dans notre société digitalisée, le numérique devient incontournable. Pour les démarches administratives, le travail, la formation ou même pour garder le contact avec ses proches, il est souvent indispensable d'avoir une connexion Internet ainsi qu'un appareil connecté (smartphone, ordinateur…). Or, tout le monde ne dispose pas de ces ressources, et encore moins des compétences nécessaires pour s'en servir.

Notre ville a multiplié les initiatives pour réduire cette fracture numérique. Le plan de déploiement du numérique éducatif, élaboré en étroite collaboration avec les équipes enseignantes, a permis de doter les écoles élémentaires d'un matériel performant, modulable, adapté à tous les usages pédagogiques. Des ateliers numériques gratuits sont proposés dans les médiathèques, les RPA, les centres sociaux avec divers partenaires dont Emmaüs Connect. Citons aussi le DipBike, qui contribue à la diffusion d'une culture numérique ludique et collaborative.

L'informatique ne doit pas être un obstacle, mais un outil pour faciliter notre vie, renforcer le lien, améliorer la circulation de l'information et les échanges. En témoignent la qualité du site Internet de la Ville ou la nouvelle application mobile de signalement "Créteil, l'œil citoyen" qui, depuis le 1er décembre, nous permet d'agir ensemble contre les incivilités du quotidien.

SOLIDAIRES DANS LA CRISE

La crise sanitaire met à mal des pans entiers de notre économie et beaucoup de nos concitoyens subissent une chute de revenus aussi brutale qu'imprévisible : l'urgence est à la solidarité.

Dans cette période où chaque centime compte, j'ai donc souhaité geler l'ensemble des tarifs communaux pour l'année 2021. La délibération sera proposée au vote lors du Conseil municipal du 7 décembre. Cela concernera les droits de voirie pour les commerces occupant l'espace public, les prestations sociales – loyers des résidences pour personnes âgées, repas à domicile, activités sportives des seniors –, les cantines et le périscolaire, les abonnements aux jardins familiaux, les concessions funéraires… Il s'agit là d'un geste fort, car les coûts supportés par la collectivité, eux, s'alourdissent.

Depuis le début de cette crise, je veille à ce que les politiques publiques de proximité soient renforcées à tous les niveaux en direction des personnes les plus fragiles. Tous les services sont mobilisés, en particulier le CCAS, pour faire face aux situations difficiles. Dans la même perspective, les loyers de Créteil Habitat n'augmenteront pas – ils pourront aussi être échelonnés selon la situation – et les procédures contentieuses seront suspendues durant le confinement.

Ce virus qui bouleverse la planète montre combien nous sommes vulnérables et interdépendants les uns des autres : la fraternité est notre force et notre avenir.

PRENONS SOIN DE NOUS… MUTUELLEMENT !

L'accès aux soins pour le plus grand nombre est une nécessité autant sociale qu'économique, la crise sanitaire le démontre chaque jour. Pour cela, il est indispensable de disposer d'infrastructures d'excellence et de proximité dotées d'un personnel qualifié et reconnu dans ses compétences, mais il faut aussi que chacune et chacun puisse bénéficier des soins quand ils sont nécessaires, quel qu'en soit le coût.

Or, à l'image du reste du pays, près d'un Cristolien sur trois n'aurait pas de complémentaire santé, faute de moyens. Cela doit nous interpeller ! C'est pourquoi, conformément aux engagements pris pendant la campagne électorale, nous allons vous proposer très prochainement une mutuelle santé municipale. Le principe est simple : regrouper les adhérents pour négocier à la fois un haut niveau de prestations et un tarif de cotisation réduit. Naturellement, toutes celles et tous ceux qui le souhaitent pourront y souscrire et cette mutuelle concernera tous les soins sur le territoire national. Nous travaillons actuellement avec les services de la Ville pour atteindre cet objectif et la meilleure formule vous sera proposée très prochainement.

Confrontés aux risques potentiels liés à la maladie, nous savons bien – et la situation actuelle l'a démontré – qu'au-delà de la responsabilité individuelle, il y a une solidarité collective qui doit se déployer. Nous devons prendre soin de nous toutes et tous, collectivement, et j'entends bien que la Ville y prenne toute sa part.

COMMÉMORATION

Un 11 novembre à huis clos

Protocole sanitaire oblige, c'est à huis clos que s'est déroulée la cérémonie commémorative de l'armistice de la Grande Guerre, devant le Monument aux morts du cimetière de Créteil, le 11 novembre dernier. Après la lecture des noms des vingt morts pour la France en 2020, Laurent Cathala, maire de Créteil, a procédé aux traditionnels dépôts de gerbes, suivis de la minute de silence et de la Marseillaise – sans, cette année, les voix de la chorale Sotto Voce.

Michel Santier reçoit la médaille de la Ville

Mercredi 18 novembre, Laurent Cathala, maire de Créteil, a remis la médaille de la Ville à Michel Santier, évêque de Créteil. Après 13 ans d'épiscopat dans le diocèse de Créteil, il a décidé de se retirer dans sa région d'origine. "*Les visites pastorales des quartiers populaires, et surtout à la rencontre des jeunes, ont été pour le cœur d'un évêque un grand bonheur, mais de plus en plus la fatigue se faisait sentir*", indique-t-il. En effet après avoir contracté la Covid-19 en juin dernier, il avait été hospitalisé plusieurs semaines et souffrait également d'asthme et de difficultés pulmonaires. Monseigneur Santier s'est beaucoup investi dans le projet de rénovation et d'extension de la cathédrale Notre-Dame de Créteil, chantier qui a été achevé et inauguré le 20 septembre 2015. D'une architecture audacieuse, l'édifice comprend une coupole faite de deux coques en bois qui se joignent au-dessus de l'autel. La commune a participé à hauteur d'un million d'euros pour la réalisation des espaces culturels. En témoignage de reconnaissance, la médaille de la Ville est décernée à Monseigneur Santier pour son travail accompli depuis de nombreuses années, et notamment les efforts entrepris pour favoriser le rapprochement, le vivre ensemble et une plus grande compréhension mutuelle entre les différentes communautés religieuses de Créteil.

MONT-MESLY

La requalification de la rue Paul Casalis va démarrer

En janvier 2021, le Territoire GPSEA, en lien avec la Ville, va procéder à la requalification de la voie Paul Casalis entre les rues Juliette Savar et Maurice Utrillo. Les travaux comprennent le revêtement intégral de la chaussée et la poursuite de l'aménagement cyclable, sécurisé et sur trottoir, jusqu'à la RD19. Ainsi, la ville renforce son réseau de déplacement doux. Le réseau d'assainissement (eaux pluviales et eaux usées) et l'ensemble de l'éclairage (candélabres et lanternes) seront aussi entièrement rénovés. Une étude photométrique sera réalisée à cet effet.

CRÉTEIL HABITAT

Les mesures d'accompagnement social pour les locataires sont reconduites

Suite au reconfinement entamé le 29 octobre dernier, les mesures en faveur des locataires qui connaissent des difficultés mises en place lors du premier confinement ont été reconduites. Dans un courrier adressé aux locataires de Créteil Habitat le 3 novembre dernier, Laurent Cathala, maire de Créteil et président du bailleur social, indique qu'il a souhaité réactiver et même amplifier "*les mesures d'accompagnement des locataires fragilisés par la crise sanitaire*". Concrètement, les procédures contentieuses sont suspendues pendant la durée de cette nouvelle période de confinement. Des échelonnements de loyers adaptés à chacune des situations pourront être proposés, ainsi que l'allongement des plans d'apurement en cours. Enfin Laurent Cathala indique dans ce même courrier qu'il proposera au conseil d'administration de Créteil Habitat de "ne pas augmenter les loyers pour l'année 2021 compte tenu du contexte économique et social". Il est par ailleurs rappelé que les locataires de Créteil Habitat qui seraient confrontés à des baisses de revenu et rencontreraient des difficultés pour s'acquitter de leur loyer doivent se faire connaître rapidement auprès des services afin que des solutions adaptées puissent être mises en œuvre. À noter que l'accueil en agence ou au sein des résidences n'est possible que sur rendez-vous.

CAMPEMENT SAUVAGE DANS LE QUARTIER DE L'ÉCHAT

L'intervention du maire

Depuis quelques semaines un campement sauvage s'est installé illégalement sur un terrain situé en bordure de la RD19, à l'angle de la rue Viet et de l'embranchement de l'autoroute A86.
Laurent Cathala, maire de Créteil, a immédiatement alerté Raymond Le Deun, préfet du Val-de-Marne, afin d'obtenir des services de l'État une intervention urgente pour procéder à l'évacuation de ces personnes. Selon le procès-verbal dressé par la police nationale, il s'agit de 20 adultes et 20 enfants, le campement étant composé d'une caravane et de neuf abris installés sur une parcelle appartenant à l'État. Cette occupation, outre son caractère illégal, se fait dans des conditions d'hygiène déplorables, auxquelles s'ajoutent des manquements aux règles essentielles de sécurité, de salubrité et de tranquillité publiques, puisque le terrain occupé est situé à proximité immédiate d'habitations et est bordé par deux voies de grande circulation, la RD19 et l'embranchement de l'A86.
Devant l'absence de réaction des pouvoirs publics compétents, Laurent Cathala a pris, le 20 octobre, un arrêté de mise en demeure de quitter les lieux à l'encontre des occupants. Cet arrêté leur ayant été notifié, ils avaient jusqu'au 23 octobre pour évacuer la parcelle. L'un d'entre eux a sollicité le tribunal administratif afin de faire suspendre l'exécution de l'arrêté municipal. Cette requête a été définitivement rejetée par le tribunal le 29 octobre.
Au regard des risques encourus, dès la décision du tribunal prise, le maire de Créteil a sollicité une nouvelle fois le préfet du Val-de-Marne afin d'obtenir le concours des forces de police pour procéder le plus rapidement possible à l'évacuation des occupants ainsi que des véhicules, caravanes et baraquements. Malgré toutes ces interventions, cette situation perdurait encore le 24 novembre…

ENVIRONNEMENT

Collecte des déchets : une application pour tout savoir

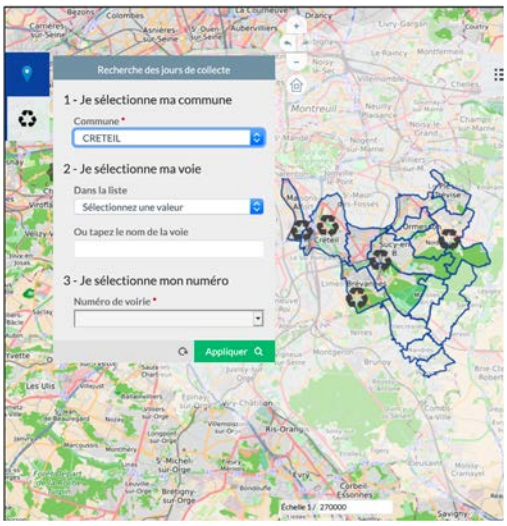

Quand le ramassage du verre a-t-il lieu dans votre quartier ? Vous ne vous souvenez plus des dates ou des heures pour déposer vos encombrants ou les emballages ? Tous ces problèmes peuvent être facilement résolus grâce à la carte interactive de la nouvelle application numérique, accessible sur votre ordinateur ou sur votre smartphone.

Pour faciliter l'accès aux informations sur la collecte des déchets, le Territoire Grand Paris-Sud-Est-Avenir (GPSEA) a mis en place une nouvelle application très simple et très utile. Grâce à cet outil de recherche, chaque habitant de Créteil peut consulter tous les services offerts à son adresse : les jours, la fréquence et le type de déchets collectés. En renseignant le nom de sa ville, en l'occurrence Créteil et son adresse complète (nom de rue et numéro), vous obtenez immédiatement les dates des prochaines collectes, que ce soient celles des ordures ménagères, des encombrants, du verre, des emballages papier, carton, plastiques, et des déchets végétaux.

La carte est disponible sur la page d'accueil de www.sudestavenir.fr, en cliquant sur l'icône de poubelle à droite de l'écran, ou via le lien : https://geo.gpsea.fr/mesdechets.

Neuf stations de recharge électrique

54 bornes de recharge électriques sont mises à la disposition des usagers par la Ville de Créteil. Pour bénéficier de la fourniture d'électricité et de l'occupation du domaine public, il est nécessaire de souscrire à un abonnement de 100 € par an seulement. Une carte à apposer derrière le pare-brise est alors délivrée par les services municipaux, sur présentation de la carte grise du véhicule et de justificatifs d'identité et de domicile.

Les stations électriques

- 77, avenue Pierre Brossolette – Leclerc-Monument aux morts
- 38, avenue de la France Libre – CCR
- 4, rue Claude-Nicolas Ledoux – Europarc
- 61, avenue du Général De Gaulle – CC du Palais
- 18, rue Gabriel Fauré – Kennedy
- 56, avenue du Maréchal de Lattre de Tassigny – Mondor
- 32, boulevard Jean-Baptiste Oudry – Port
- 5, rue de Mesly – Église
- 27, avenue Magellan – Pointe-du-Lac

Renseignements et souscription :
Service du Domaine public – hôtel de ville, place Salvador Allende.Tél. : 01 49 56 36 55

DISPARITIONS

Jean-Claude Brillard : le partage, la convivialité et la générosité

Jardinier émérite et responsable des 92 parcelles de jardins familiaux du site de la Prairie, sur les Bords de Marne de Créteil, Jean-Claude Brillard laisse pour ses compagnons un très grand vide. Né le 29 août 1944 dans le Loir et Cher, il a été élevé à la campagne où ses parents cultivaient déjà leur grand jardin. Il débute sa carrière professionnelle dans l'hôtellerie, avec déjà, en tant qu'apprenti, un titre envié de "plus jeune maître d'hôtel de France". Mais c'est surtout dans l'aéronautique qu'il œuvre jusqu'à sa retraite, notamment dans les grandes entreprises comme Thomson, qui deviendra Thalès, où il travaille pour l'avion Concorde et la fusée Ariane.

À la retraite, Jean-Claude Brillard s'investit complètement dans l'animation et la gestion des jardins familiaux. Il se lève à 5h du matin tous les jours pour s'occuper de son jardin, mais pas seulement. En effet, il prend les rênes du site de la Prairie et de ses 92 parcelles et dédie toutes ses après-midis aux tâches administratives. Chaque année, pour la fête annuelle de l'association, tout le monde avait coutume de se rassembler dans un des jardins collectifs et Laurent Cathala ne manquait pas de venir saluer tous ces valeureux jardiniers.

Lui rendant hommage dans une lettre adressée à son épouse Monique Brillard, le maire de Créteil évoque leurs rencontres en ces termes : "*Comme vous le savez, j'avais plaisir, chaque année, à retrouver votre époux lors de la fête des jardins familiaux de la rue de la Prairie. J'appréciais tout particulièrement sa convivialité et sa générosité. Ses qualités humaines et son engagement au service du cadre de vie des Cristoliennes et des Cristoliens resteront dans toutes les mémoires.*"

Yvon Nique, un enseignant passionné de sport

Commandeur de l'ordre des Palmes académiques et détenteur de la médaille d'or Jeunesse et sports depuis 2001, Yvon Nique a fait sa carrière à l'Éducation nationale et était un professeur très apprécié. Né le 29 mars 1931, sa famille s'installe à Chelles en 1937. Il y devient instituteur, puis professeur d'espagnol, avant d'être nommé proviseur adjoint à Champs-sur-Marne, puis principal de collège. En 1984, il rejoint Créteil pour diriger le collège Plaisance, où il restera jusqu'à sa retraite en 1991. Parallèlement, il rejoint l'équipe municipale de Laurent Cathala en tant qu'élu et siège au conseil municipal de Créteil de 1989 à 1995. Grand sportif, Yvon Nique pratique assidûment l'athlétisme et se révèle être un grand supporter de l'équipe de handball de Créteil.

En janvier 2016, en lui décernant la médaille d'or de la Ville de Créteil, Laurent Cathala lui rendait hommage en ces termes : "*par son parcours professionnel, mais aussi par son implication politique, par ses multiples engagements dans le secteur socioculturel et plus largement dans le secteur de la Jeunesse, Yvon Nique fait partie de ces citoyens qui semblent avoir dévoué leur vie au vivre ensemble et à la transmission.*"

Effectivement, il aura eu une vie bien remplie à Créteil, puisqu'il fut président de l'association des cinémas du Palais, président du comité de quartier Bleuets-Bordières, administrateur de la Sem Football, vice-président de l'US Créteil handball et secrétaire général de l'office municipal des sports. Yvon Nique finit ses jours à Chelles, la ville de sa jeunesse, où il crée et préside une université inter-âges, qui porte aujourd'hui son nom, bâtie sur le modèle de celle de Créteil.

Le digital fait sa rentrée

Dans sa volonté de développer le numérique sur l'ensemble de son territoire, la Ville de Créteil déploie depuis trois ans un programme pédagogique numérique ambitieux. Présentation.

Le numérique permet de nouveaux usages pédagogiques individuels et collectifs facilement appropriables pour les enfants et les enseignants.

Internet, les réseaux sociaux et les applications mobiles sont omniprésents dans la vie des jeunes. À l'école aussi, les enseignants inventent de nouveaux modes d'apprentissage. Jeux sérieux, pédagogie inversée, "twictée" (courte dictée partagée via Twitter), travail en réseau… Plus que jamais l'accompagnement aux usages numériques des élèves est un enjeu majeur pour donner et redonner le goût d'apprendre au plus grand nombre et développer un esprit critique sur les outils technologiques. C'est pourquoi le plan de déploiement du numérique éducatif de la ville a été élaboré en étroite collaboration avec l'Éducation nationale par le biais des directeurs d'école et les enseignants. L'objectif premier était de mettre à disposition des équipements qui permettent d'offrir des usages pédagogiques numériques nouveaux, individuels et collectifs, facilement appropriables pour les enseignants dans leur pratique quotidienne. Avant tout, il s'agissait d'expérimenter des équipements numériques pour évaluer leur usage et leur adéquation avec les attentes des enseignants avant de généraliser leur déploiement. Ainsi, en 2018, première année d'un plan de déploiement prévu sur trois années, ce sont cinq "écoles test" ciblées par l'appel à projets de l'Éducation nationale "L'école change avec le numérique" qui ont bénéficié des premiers déploiements.

Une pédagogie complémentaire

Du point de vue pédagogique, leurs usages sont complémentaires : les classes mobiles permettent d'effectuer des travaux en sous-groupes (recherches Internet, apprentissage de la géographie et des langues…) et les écrans numériques interactifs sont utilisés pour des

Les équipes enseignantes ont bénéficié de sessions de “prise en main” assurées par des agents de la direction des Systèmes d’information.

projections en classe entière et un travail collaboratif (mise en commun d’un travail, correction à plusieurs…). À ce jour, 89 applications ont été sélectionnées par les enseignants pour apprendre les mathématiques, le français, ou encore la géographie autrement… En termes d’utilisation, si quelques obstacles techniques apparaissent encore de manière ponctuelle, les enseignants sont très satisfaits de la mobilité des outils (possibilité de transport des tablettes d’une classe à l’autre et déplacement des écrans avec facilité). De même, la rapidité d’installation est notée comme un facteur facilitant leur utilisation. Du point de vue purement opérationnel, chaque école a mis en place un planning de réservation des équipements numériques. Les postes en fond de classe sont utilisés majoritairement par les enseignants pour préparer leurs cours.

Un déploiement sur l’ensemble des écoles

Après un retour très positif des utilisateurs et compte tenu de la rapidité de l’évolution des outils dans le secteur numérique, l’objectif a été de déployer ces outils en 2019 et 2020 sur l’ensemble des classes élémentaires de la Ville. Ainsi, le déploiement des classes mobiles, écrans numériques interactifs et ordinateurs en fond de classe a été poursuivi. En 2019, le déploiement dans les écoles, et d’abord celles en REP (Allezard, Camus, Casalis, La Habette et Savignat), de classes mobiles s’est poursuivi, ainsi que l’équipement en ENI.

BILAN DE LA PHASE TEST

Suite à l’appel à projets lancé en 2016 par l’Éducation nationale, une expérimentation sur cinq “écoles tests” (Éboué, Les Guiblets, Victor Hugo, Léo Orville et Charles Peguy) a été menée en 2018. Les écoles concernées ont été parties prenantes du projet et ont été impliquées dans le choix des solutions informatiques et des outils.

Chacune de ces écoles a été équipée d’un chariot de 15 tablettes (classe mobile) pour 8 classes ou dans certains cas par étage, afin de garantir au moins une demi-journée d’utilisation par semaine et par élève. Les classes ont été équipées avec une tablette ou un ordinateur pour les enseignants, un écran numérique interactif (ENI) pour 8 classes (ou par étage) ainsi qu’un poste au fond de chaque salle.

L’expérience a montré qu’un travail de terrain est indispensable pour atteindre trois objectifs : la mise en place opérationnelle, l’appropriation technique des outils par les enseignants et l’intégration des outils dans la pratique pédagogique. Ainsi, des sessions de formation de “prise en main” ont été assurées par les agents de la direction des Systèmes d’information. Celles-ci ont été complétées par des temps d’échanges dans chaque école, assurés par les directions des Systèmes d’information et de l’Éducation. À cette fin, des déjeuners d’échange ont été mis en place avec les enseignants dans les écoles.

Cette présence sur le terrain a permis de créer le “comité des ambassadeurs”, constitué d’enseignants et de directeurs volontaires. Dans les cinq “écoles tests”, le bilan tiré par les enseignants comme par les élèves est très positif.

À cela s'ajoute la mise à disposition d'équipements complémentaires à la demande des écoles. Il s'agit, sous forme de prêt, de casques audio, de claviers ou encore de petits outils robotiques, notamment aux écoles maternelles. À la fin de l'année 2020, toutes les écoles élémentaires seront équipées d'écrans numériques interactifs et classes mobiles.

Une articulation avec les autres projets de la collectivité

Afin de poursuivre la dynamique engagée, qui semble avoir eu un effet positif sur le projet, le travail d'accompagnement des enseignants, sur le terrain, sera poursuivi, à plus grande échelle. Pour ce faire, il s'appuiera sur deux outils qui permettront la diffusion de la culture numérique. Il s'agit du DipBike et d'une plateforme collaborative pour les enseignants.

Le DipBike proposera notamment une offre de services aux enseignants. Des projets pourront être construits avec la direction de la Culture, mais également des formations sur site pour favoriser l'appropriation par les enseignants de l'utilisation d'outils spécifiques (imprimante 3D, découpeuse vinyle, brodeuse numérique…). À terme, l'objectif est que chaque enseignant puisse emprunter ces outils numériques pendant une durée déterminée pour passer du "savoir" à la "réalisation", et expérimenter ainsi le "faire numérique". Cette dynamique est importante pour démontrer aux élèves que le numérique ne se résume pas aux écrans et peut être utile concrètement au quotidien. Dans les prochaines semaines, des ateliers numériques seront organisés, à l'image de la DadaDictée, une expérience interactive ludique qui rend l'orthographe plus vivante que jamais, ou encore pour s'initier à la programmation sans écran pour les maternelles. Ainsi, à Créteil, les élèves pourront compter sur de nouvelles façons d'apprendre et de faire apprendre afin de s'épanouir pleinement.

DES TECHNIQUES INTERACTIVES ET DYNAMIQUES

Le remplacement de la salle informatique par ces équipements est perçu de manière très positive par les enseignants. En effet, ils permettent une projection instantanée, ce qui était auparavant impossible ou complexe en salle informatique. En outre, ils évitent de déplacer les élèves dans une autre salle. En termes d'utilisation des locaux, la disparition des salles informatiques permet de récupérer un espace qui peut être mis à profit du périscolaire, en tant que salle de classe en cas d'ouverture. Cet élément n'est pas négligeable dans la perspective de la mise en place dans les écoles en REP des CE1 dédoublés.

Il ressort de cette première évaluation que l'offre actuelle correspond aux besoins et usages faits par les équipes enseignantes qui se sont rapidement approprié les outils. Ces derniers apportent une vraie valeur ajoutée et permettent de mettre en œuvre de nouvelles techniques pédagogiques, plus interactives et dynamiques.

Une mutuelle santé pour tous les Cristoliens

La Ville étudie actuellement les meilleures formules avant de proposer à tous les Cristoliens, et principalement à celles et ceux qui n'en ont pas, une complémentaire santé avantageuse. Un dispositif très attendu.

Laurent Cathala l'avait promis : le processus est désormais engagé. Sous l'impulsion du maire de Créteil et afin de favoriser un accès aux soins pour le plus grand nombre, les services de la Ville sont en train d'étudier la mise en place d'une mutuelle municipale, une vraie complémentaire santé négociée au mieux auprès des organismes mutualistes. Il s'agit d'une mesure de santé publique, de solidarité et de justice sociale, afin qu'aucun Cristolien ne doive renoncer aux soins faute de moyens, et pour que tous puissent être mieux remboursés ou payer moins cher leur mutuelle.

Avec la baisse constante des niveaux de remboursements du régime général de Sécurité sociale, il devient en effet de plus en plus difficile de se passer d'une bonne complémentaire santé. Les besoins sont immenses et impérieux, puisqu'on estime que 3 Français sur 10 ne se soignent pas pour des raisons financières. Au plan local, on estime à environ un tiers les Cristoliens sans mutuelle santé.

L'accès aux soins pour tous

Le principe de mutuelle communale vise à aider en priorité les plus fragiles d'entre nous : les personnes aux revenus modestes, les seniors, pour qui les frais de complémentaire santé pèsent particulièrement lourd, les demandeurs d'emploi, les intérimaires, les étudiants, etc. C'est un très large public qui est concerné et qui, à juste titre, peut s'effrayer de devoir du jour au lendemain régler des frais parfois très élevés sans bénéficier de remboursement conséquent, qu'il s'agisse d'une hospitalisation, de chirurgie, de consultations, d'analyses en laboratoire, ou encore d'examens d'imagerie médicale… sans parler des dépenses en soins dentaires ou en ophtalmologie.

Une assurance santé telle que la mutuelle communale qui sera proposée permettra aux habitants qui adhéreront de compléter leur prise en charge par la Sécurité sociale en optimisant les remboursements des soins. Avec un tarif préférentiel, chaque habitant pourra bénéficier d'une prise en charge adaptée à ses besoins et à son budget. En fin de compte, ce dispositif devrait favoriser l'accès aux soins de tous et améliorer le pouvoir d'achat de chacun.

Des économies substantielles

Les organismes mutualistes peuvent en effet proposer des tarifs bien plus intéressants aux larges groupements d'usagers qu'aux particuliers isolés qui s'adressent directement à eux. L'idée est donc de rassembler assez d'habitants intéressés pour négocier auprès d'un organisme d'assurance santé des conditions tarifaires nettement plus compétitives. Dans certains cas, après négociation, les cotisations peuvent baisser considérablement pour le même niveau de prestations. La municipalité devrait donc bientôt être à même de proposer les meilleures formules possibles. Pour autant, l'adhésion de chacun se fera sur la base du volontariat et n'aura bien sûr aucun caractère obligatoire.

Obtenir les meilleures conditions

Très prochainement, les services de la Ville piloteront les démarches en ce sens auprès des différentes mutuelles pour sélectionner celle qui, en fin de compte, proposera les tarifs les plus intéressants et les meilleures conditions aux futurs adhérents. Dès l'achèvement de ces démarches par les services municipaux, les Cristoliens seront pleinement informés des résultats obtenus et des propositions qui pourront leur être faites. Un dossier à suivre…

Emmaüs Connect, l'insertion par le numérique

Installée dans ses nouveaux locaux à Créteil depuis février, l'antenne cristolienne d'Emmaüs Connect a mis en route ses ateliers d'insertion par le numérique et tout un ensemble de services depuis le 19 octobre. Découvrez cette structure dynamique implantée place de l'Abbaye.

Des sessions de formation numérique ont repris par petits groupes depuis le 15 octobre.

Sous l'impulsion de son nouveau responsable opérationnel, Pablo Cruz-Lara, l'antenne cristolienne d'Emmaüs Connect propose une multitude de services en lien avec le numérique. *"Malgré le confinement, nous avons pu reprendre par petits groupes nos ateliers, qui ont pour objectif de rendre autonomes les bénéficiaires en difficulté face au numérique"*, explique-t-il. Installée au sein des locaux du relais-mairie de l'Abbaye, l'antenne cristolienne d'Emmaüs Connect est un projet soutenu par la Ville dans le cadre de sa stratégie d'inclusion numérique. *"Nous travaillons en concertation avec les équipes et via un bon d'orientation, les services du CCAS peuvent accompagner des publics en grande précarité vers l'association. De plus, ce projet est en complémentarité avec les ateliers numériques gratuits proposés dans les relais-mairies."* indique Nathalie Caclard, chargée de mission inclusion numérique de la Ville.

Une équipe à renforcer par des bénévoles

Les ateliers sont financés par le Fonds de solidarité européen (FSE), qui contribue largement à ce type d'initiative sur notre territoire et a permis à l'antenne de se développer à Créteil. L'équipe est composée de six personnes, dont un responsable opérationnel chargé notamment de développer les relations avec les partenaires potentiels et les bénévoles, quatre formateurs et une stagiaire en année de césure qui joue un rôle d'accompagnement pour tout le développement de l'antenne. *"Deux formateurs exercent leurs missions dans le cadre d'un service civique et deux sont en contrat Pec (contrats aidés ayant pour objectif un retour à l'emploi ou une reconversion). Nous avons donc des personnes qui se forment au numérique d'un côté, et de l'autre du personnel qui se forme à l'animation, à la médiation à la transmission. C'est une démarche humaine très intéressante"*, poursuit Pablo Cruz-Lara.

INTERVIEW

Pablo Cruz-Lara – Responsable opérationnel de l'antenne cristolienne

Quel est votre parcours ?
À l'origine je viens du domaine du jeu vidéo, dans le domaine de la communication, sur le site jeuxvideo.com. Je suis devenu bénévole d'Emmaüs Connect pendant 6 mois, puis formateur pendant 8 mois. J'ai entendu que l'association cherchait une personne pour gérer l'ouverture de l'antenne cristolienne. Fort d'une ambition d'endosser plus de responsabilités, je me suis lancé dans l'aventure.

Quel public accueillez-vous au sein de votre structure ?
Nous travaillons avec les services sociaux du département et différents partenaires, dont Pôle emploi ou France Terre d'Asile, qui nous envoient les bénéficiaires du RSA en précarité économique et numérique. C'est véritablement une double peine : ils n'ont pas la possibilité de se former ou de postuler aux offres d'emplois en ligne. On s'aperçoit lors des ateliers que ce sont des personnes très volontaires, qui ont envie d'apprendre, mais qu'il est difficile aujourd'hui de trouver des structures qui forment au numérique et surtout aux fondamentaux. On trouve bien des tutoriels en ligne pour différents logiciels, mais il faut déjà savoir allumer un ordinateur, faire une recherche, etc.

Quels sont les différents services proposés ?
Notre cœur d'action, c'est la formation. Les bénéficiaires ont aussi accès à tout un panel de services : accompagnement individualisé, accès Internet, matériel à prix solidaire… L'idée est de couvrir à 360 degrés les besoins des bénéficiaires. Équipement, formation, connexion, c'est notre trinité ! Nous pouvons aussi exercer un rôle de médiateurs auprès des opérateurs. Afin que les personnes en situation de précarité puissent maintenir un lien avec leurs proches, nous avons lancé depuis le début du confinement la vente de cartes Sim à 1 € et de recharges à tarifs solidaires grâce à SFR, partenaire depuis la création de l'association en 2013.

Quels sont vos objectifs ?
L'objectif principal est de se faire connaître afin de pouvoir accueillir un maximum de public sur différentes thématiques. Nous souhaitons aussi développer notre partenariat avec les entreprises afin de récupérer et réemployer leur matériel inutilisé

(plate-forme https://lacollecte.tech). L'humain a une grande place au sein de notre association. Notre but est de donner du pouvoir aux personnes. En général, on voit rapidement des résultats positifs. Comme l'antenne vient de s'implanter, nous avons aussi un grand besoin de bénévoles (voir encadré dans la rubrique La Ville). Il y en a pour tous les emplois du temps : deux heures par semaine peuvent suffire pour des accueils individuels. À terme, nous souhaitons vraiment devenir la référence au niveau local en matière d'insertion numérique.

TÉMOIGNAGE

Syrine Ktari / Master 1 en Affaires internationales et développement à l'université Paris Dauphine
Je suis stagiaire en charges des opérations. J'assiste le responsable de la structure, je suis également la référente des bénévoles du point d'accueil cristolien et je participe au développement des opérations : mobilisation des partenaires sociaux et des bénévoles, coordination de l'équipe, j'apprends beaucoup. Je souhaiterais par la suite travailler dans une ONG, c'est donc très formateur. Lorsque j'ai rencontré l'équipe, cela m'a fait plaisir de retrouver cet esprit très solidaire que j'ai pu connaître au sein d'autres associations.

Avenue Gallieni aujourd'hui.

L'avenue du Général Gallieni va faire peau neuve

La Ville vient d'engager une série de travaux pour une requalification complète de l'avenue du Général Gallieni. Sécurisée, améliorée et embellie, la voie va prendre un nouveau visage pour le plus grand confort de ses usagers et des riverains.

L'avenue du Général Gallieni fait peau neuve. Porte d'entrée du quartier des Buttes, la Ville a décidé d'engager un projet de requalification complète de la voie avec, pour mots d'ordre, sécuriser, améliorer et embellir. Dégradée, l'avenue Gallieni, d'une longueur de 300 mètres, devait jusqu'alors composer avec des trottoirs étroits, difficilement praticables et même accidentogènes, en particulier pour les poussettes et les personnes à mobilité réduite, avec des racines d'arbres saillantes, un stationnement non réglementé et sans mode de circulation douce. La collectivité, accompagnée par Grand Paris Sud Est Avenir et Sipperec (Syndicat intercommunal de la périphérie de Paris pour les énergies et les réseaux de communication) ont entrepris une série de travaux. C'est d'ailleurs GPSEA qui a donné le coup d'envoi, avec la mise en conformité des réseaux d'assainissement de l'avenue pour un montant de 1,5 millions d'euros, une opération terminée en août dernier. Début novembre, le Sipperec a entamé l'enfouissement des réseaux électriques, jusqu'ici inesthétiques et contribuant à l'encombrement des trottoirs.

Sécurisation des espaces

En février, les services de la Ville débuteront la requalification de la voirie, pour un coût estimé à 775 000 euros. Les riverains pourront ainsi profiter d'un espace sécurisé, avec la suppression des trottoirs surélevés et un marquage au sol plus net grâce à des jeux de couleurs et de matériaux. En effet, l'un des objectifs de ces travaux est de clarifier chacun des espaces afin d'obtenir la sécurisation de l'avenue pour tous ses usagers. La limitation pour les automobilistes sera renforcée, avec une réglementation "zone 30" clairement identifiée. Des plateaux surélevés en enrobé rouge contribueront également à ralentir la vitesse. Jusqu'ici, la signalisation des places de stationnement posait problème. Faute de places matérialisées, les voitures se garaient de façon anarchique ou à cheval sur les trottoirs. Le marquage des emplacements sera donc mis en évidence et 33 places de stationnement seront créées, contre 31 à l'origine. L'avenue Gallieni sera intégralement repensée afin d'être accessible dans sa globalité aux personnes à mobilité réduite. Les cyclistes y trouveront aussi leur bonheur, avec

Le projet de rénovation de l'avenue Gallieni.

le renforcement de la signalisation liée au double sens cyclable.

Amélioration de l'éclairage public

L'éclairage public de l'avenue connaissait des pannes dues à la vétusté du réseau. Les travaux de requalification vont en permettre une amélioration conséquente, et donc réduire fortement la fréquence des avaries. Des candélabres à faible tension seront installés, en association avec les luminaires Led nouvelle génération posés en 2017. Pour réaliser ces changements importants et afin d'en limiter les contraintes, le chantier sera organisé en trois phases. Des déviations dans les rues adjacentes seront programmées pour chacune d'entre elles. Le cheminement piéton sera quant à lui maintenu en permanence, en alternance sur l'un et l'autre des trottoirs. La route sera ouverte à la circulation de 17h à 8h, mais le stationnement sera interdit aux abords du chantier. Le service de collecte des déchets ménagers sera assuré. Plusieurs mois de travaux qui aboutiront à un résultat de qualité pour tous les usagers de l'avenue.

EMBELLISSEMENT DE LA VOIE ET PLANTATIONS PARTICIPATIVES

Avec la mise en souterrain des réseaux Orange, Enedis et SFR, l'avenue du Général Gallieni a gagné en clarté et s'en trouve embellie. Déjà pourvue d'un important patrimoine arboricole, le projet prévoit de l'assainir et d'en renforcer la qualité. À ce jour, sur les 55 arbres qui bordent l'avenue, huit sont malades et nécessitent d'être remplacés. Ils le seront par des espèces parfaitement adaptés à la configuration de la voie. Deux arbres supplémentaires seront également plantés en entrée de l'avenue. L'accent sera mis sur la végétalisation : de nombreux plates-bandes seront créées sur des espaces à ce jour minéralisés et les pieds d'arbres seront fleuris en collaboration avec les riverains qui le souhaitent. Toujours dans un objectif d'embellissement, des bateaux seront réalisés devant les habitations en enrobé noir et délimités des trottoirs en enrobé rouge par des rangées de pavés.

Exemple de végétalisation de pieds d'arbres

Une application citoyenne

Depuis le 1er décembre, l'application de signalement "Créteil l'œil citoyen" est disponible sur les plateformes de téléchargement l'App Store et Google Play. Retrouvez la présentation des différentes étapes à suivre lors de votre première connexion.

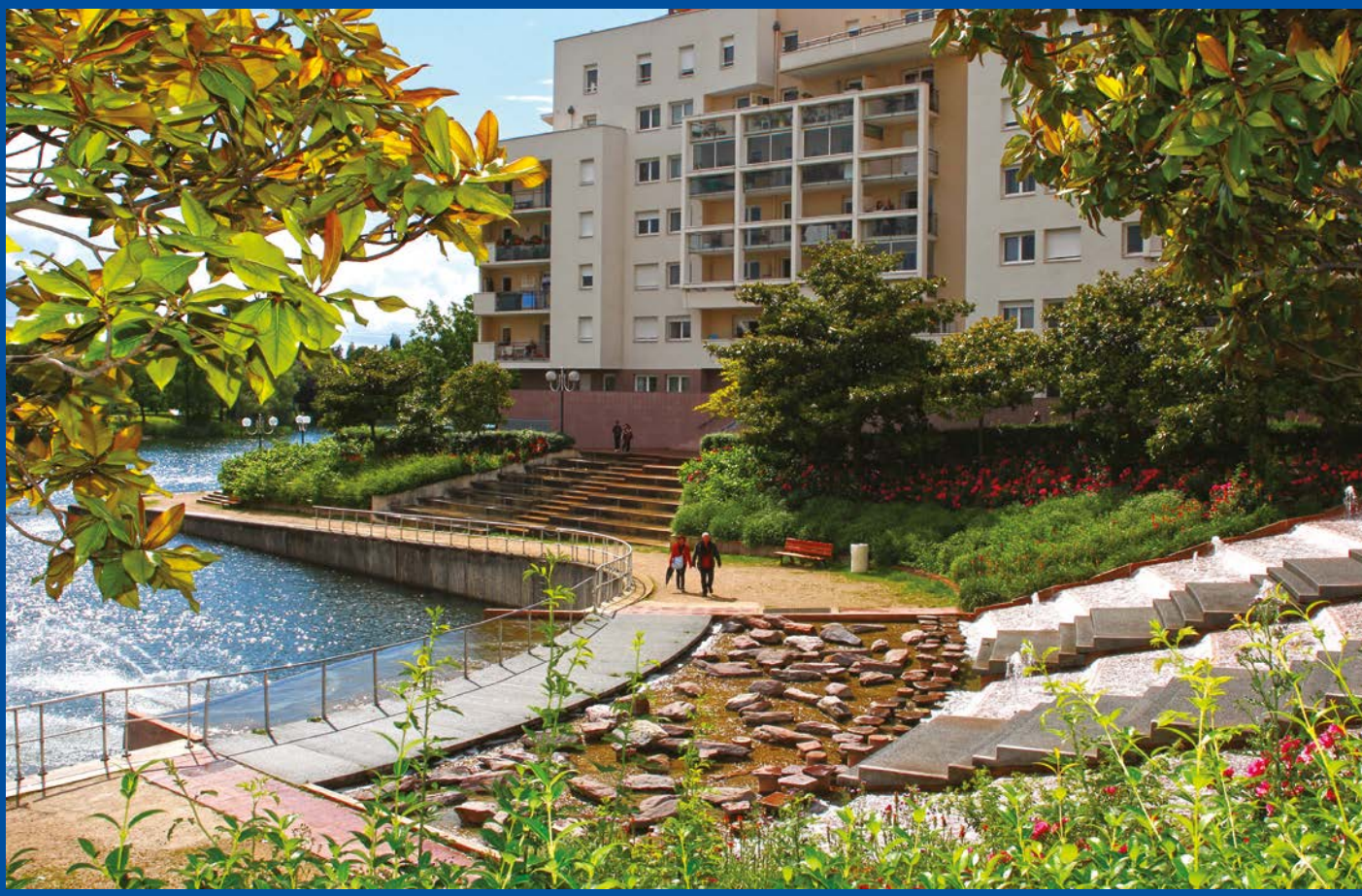

L'application "Créteil l'œil citoyen" permettra à chacun d'être acteur de la préservation d'un cadre de vie agréable.

Créteil l'œil citoyen a été conçu comme un nouvel outil simple d'utilisation pour lutter contre les désordres du quotidien rencontrés sur l'espace public. L'application mobile est désormais à votre service sur l'ensemble du territoire cristolien. Pour l'utiliser, vous devrez vous munir d'un smartphone, activer les fonctions de géolocalisation ainsi que l'appareil photo et disposer d'une connexion internet. Lors du premier signalement, il vous faudra rentrer vos coordonnées (nom prénom et adresse mail) pour le finaliser. Vous serez ainsi reconnu directement lors de vos prochaines connexions. Vous suivrez ensuite les différentes étapes proposées (voir encadré).

Être acteur de son cadre de vie

Cette application créée pour les Cristoliens permet à chacun d'être acteur du respect et de l'amélioration du cadre de vie en informant en temps réel les services municipaux et territoriaux des incidents qui peuvent échapper à leur vigilance. Cela permet ainsi d'assurer la remontée rapide, précise et fiable d'un désordre constaté sur l'espace public pour faciliter sa prise en charge par les services. Toutefois, les utilisateurs souhaitant signaler des situations présentant un caractère dangereux et nécessitant la mise en œuvre de mesures de protection rapides doivent privilégier une déclaration auprès des services d'urgence (Police nationale, Pompiers, Samu…).

ÉTAPES SUCCESSIVES POUR SIGNALER UN DÉSORDRE

1→

2→

3→

1. Sélectionner une catégorie de signalement.

2. Prendre une photo du désordre en mentionnant les éléments de contexte (voir exemples en encadré). Lors du premier signalement, vous devrez renseigner vos coordonnées (nom, prénoms et adresse mail). Par la suite, vous serez automatiquement identifié par l'application.

3. Géolocaliser ou saisir l'adresse du lieu du désordre pour faciliter l'intervention des services. Bénéficier par mail à l'adresse renseignée d'un suivi du traitement puis de la résolution de votre signalement.

RESPECT DES RÈGLES DE CONFIDENTIALITÉ

Le respect des données personnelles des utilisateurs est garanti. Les informations mentionnées et les photos jointes aux signalements ne doivent en aucun cas faire apparaître ou porter atteinte à une personne identifiable. Les utilisateurs sont donc invités à centrer leurs photos sur les désordres constatés (voir liste jointe) tout en apportant des précisions utiles dans la zone commentaire. Tout manquement à ces règles d'usage entraînera le non traitement du signalement et son rejet.

DES EXEMPLES CONCRETS DE SIGNALEMENTS (liste non exhaustive)

↘ **DÉPÔTS SAUVAGES :** diverses ordures sur trottoir, mobilier et matelas abandonnés, sacs de gravats, tas de vêtements, pneu abandonné, pot de peinture ou d'huile non alimentaire, etc.

↘ **PROPRETÉ :** rue sale (déchets légers au sol), désherbage des trottoirs, feuilles mortes, déjections canines, débris de verre sur le sol, corbeille non vidée, absence de sacs dans les distributeurs type canicrottes...

↘ **AFFICHAGE SAUVAGE ET GRAFFITIS :** tag sur mobilier urbain, graffiti sur un bâtiment, affichage publicitaire non autorisé, autocollants...

↘ **VOIRIE :** barrière, banc ou armoire électrique dégradés, trou dans la chaussée, potelet percuté, affaissement de voirie, panneau d'affichage lumineux dégradé ou non fonctionnel...

↘ **ESPACES VERTS :** chute de branches, entretien des espaces verts (déchets sur les espaces végétalisés, nécessité de tonte ou de taille des arbres), jeu d'enfants dégradé, aire de jeux sale, fontaine d'eau non fonctionnelle...

↘ **ÉCLAIRAGE PUBLIC ET SIGNALISATION :** dispositif de signalisation (feux tricolores, panneaux de signalisation) ou lampadaire non fonctionnels ou dégradés...

↘ **VÉHICULES ÉPAVES :** véhicule sans roues, sans moteur ou calciné, carcasse de véhicule...

↘ **AUTRES :** caddies abandonnés sur la voie publique, fuite d'eau, avaloir et bouche d'égout dégradés ou non fonctionnels, animaux morts, errants, blessés ou dangereux, vélos Cristolib' abandonnés, présence de rats...

Aux petits soins pour les tout-petits

Qu'ils soient organisés en structures collectives ou selon des modes de fonctionnement individuels, Créteil propose des accueils diversifiés pour les enfants de trois mois à trois ans. Deux points info ont été mis en place pour aider les parents à faire leur choix.

Yvon Camus, directeur de la Petite enfance, précise ainsi les enjeux de sa mission : *"Le vivre-ensemble se construit autour de valeurs empreintes de bienveillance : écoute, respect, solidarité, créativité et inventivité"*. De fait, les problématiques liées à la petite enfance ne se limitent pas au mode d'accueil, aux loisirs et à l'animation ; elles relèvent aussi de l'aménagement du territoire, de la santé, comme la crise sanitaire nous l'a montré, de la culture et de la participation à la vie de la cité. L'année dernière, la Ville a mis en place des points info pour renseigner sur les différents types d'accueil proposés en fonction des souhaits et des contraintes des parents. Manuela Riehl, coordinatrice des structures de la Petite enfance, indique que ces points info sont *"destinés aux parents désireux de faire accueillir leur enfant. Là, ils assistent à une réunion d'une heure environ, animée par deux professionnelles de la Petite Enfance, au cours de laquelle ils découvrent les possibilités existantes et peuvent poser toutes les questions qui les préoccupent"*. Les réunions ont lieu plusieurs fois par mois. Les modalités des réunions évoluent en fonction de la situation sanitaire. Pour le moment, seuls des rendez-vous par téléphone ou en petits groupes sont possibles. Suivez le calendrier et les modalités des réunions sur le site de la Ville : www.ville-creteil.fr/point-info-petite-enfance

Structures collectives

Les accueils se répartissent en deux catégories : les structures collectives et les modes d'accueil individuels. Les premières ont pour vocation de recevoir en groupe les enfants de plus de trois mois jusqu'à leur entrée à l'école maternelle. À Créteil, on dénombre des crèches collectives municipales, familiales et associatives, une crèche en délégation de service public, des mini-crèches, des multi-accueils et des relais assistantes maternelles (Ram). *"À Créteil,* détaille Manuela Riehl, *les accueils sont gérés par la commune, le Département ou une association. Le coût, en partie compensé par la Caisse d'allocations familiales (Caf), dépend des ressources et de la composition de la famille."* Très diversifiée, l'offre d'accueils collectifs à Créteil se décline au sein de multiples structures. Parmi les 18 crèches municipales, quatre disposent de 80 places (la Brèche, Françoise Dolto, la Lévrière et Sarrazins) et deux autres de 60 places (Aimé Césaire et Ambroise Paré). Située dans le quartier de la Brèche, la crèche des Abeilles gérée par People and Baby dispose de 72 places, dont 40 sont attribuées par la Ville. En outre, il existe quatre mini-crèches offrant en temps normal une grande amplitude horaire (7h30-19h) et dont l'effectif est limité à 20 places : les Bords-de-Marne, l'Échat, la Habette et le Moulin. Manuela Riehl, coordinatrice, rappelle à ce propos que les équipements de la Ville font l'objet d'aménagements réguliers. *"La mini-crèche de la Habette a été fermée de juillet à novembre 2019. Les travaux réalisés ont fait passer sa capacité de 15 à 19 places tout en améliorant la qualité de l'accueil, tant pour les enfants que pour le personnel. D'autres travaux, comme notamment l'installation de la climatisation en prévention de la canicule, ont été réalisés lors du confinement dans chaque équipement municipal, où les espaces utiles sont progressivement rénovés."*

UN ACCUEIL ADAPTÉ AU CONTEXTE SANITAIRE

Les structures petite enfance de la Ville ont maintenu leurs activités entre les confinements. Afin d'assurer la continuité des services, la collectivité avait anticipé la décision de l'Agence régionale de santé qui imposait aux personnels des équipements recevant de jeunes enfants de porter le masque en permanence. Cette décision a permis d'éviter des fermetures administratives liées à la détection de cas d'enfants ou de personnels infectés par le virus. Les Ram sont ouverts avec un protocole sanitaire strict. Les Ama peuvent y assurer leurs activités pour la sociabilisation des enfants.

Suite aux annonces du gouvernement et à la mise en œuvre du protocole ministériel du 30 octobre 2020 qui interdit les regroupements d'enfants, notamment lors de l'accueil le matin et des départs le soir, l'organisation a été revue.

En effet, ces nouvelles dispositions ont contraint la direction à réduire l'amplitude horaire d'ouverture de l'ensemble de ses structures, l'objectif étant d'assurer la présence de professionnels en nombre suffisant afin de maintenir un accueil de qualité en toute sécurité. Ainsi, les structures fonctionnent désormais et jusqu'à nouvel ordre entre 8h et 18h.

Parallèlement, pour pallier aux réductions d'effectifs entraînées par les autorisations spéciales d'absence pour le personnel vulnérable, la ville de Créteil a décidé de renforcer ses équipes avec l'embauche de sept agents en CDD.

Éveil et socialisation

À mi-chemin entre l'accueil collectif et individuel, la crèche familiale a un mode de fonctionnement particulier. Les enfants, qui sont accueillis par des assistantes maternelles à leur domicile, se retrouvent dans les locaux de la crèche familiale une ou deux fois par semaine. "*Ces temps de regroupement sont proposés aux familles pour favoriser l'éveil et la socialisation des enfants*", explique Manuela Riehl. À partir de 16-18 mois, les enfants vont à temps plein dans l'une de ces cinq mini-structures (Bordières, Casalis, Côte-d'Or, Halage, Palais) qui accueillent au total jusqu'à 52 enfants. L'accueil occasionnel (de deux demi-journées à deux jours par semaine) se déroule en matinée ou en après-midi (9h-12h ou 13h-17h) au sein de trois multi-accueils municipaux : Croix-des-Mèches, Habette et Port. Ces 3 multi-accueils ont également mis en place des accueils aménagés de 2 ou 3 jours hebdomadaires à partir de 12-15 mois. En complément, cinq crèches collectives départementales sont réparties sur le territoire cristolien. Les inscriptions, qui se font en ligne sur le site du Département (www.valdemarne.fr/creche), sont gérées par le Conseil départemental. Il s'agit des crèches Amédée Laplace, Edgar Degas, Croix-des-Mèches, Juliette Savar et la Terrasse. Chacune d'entre elles dispose de 60 à 80 places.

PROCHAINES RÉUNIONS D'INFORMATION

Avant d'inscrire son enfant dans l'une des structures de la Petite enfance, il faut assister à une réunion dans l'un des points info proposés : la Maison pour tous Jean Ferrat et le Bureau information Jeunesse. Rendez-vous à prendre au 01 49 80 88 43.

ADAPTATION DURANT LA CRISE SANITAIRE

En raison de la pandémie, les réunions d'information sont limitées. Pour tous renseignements, contactez le Point info petite enfance du CCAS les lundi, jeudi et vendredi de 9h à 13h et de 14h à 17h.

Modes d'accueil individuels

Hors crèches départementales, l'ensemble des équipements communaux regroupe à ce jour 720 places. Cela étant, d'autres solutions existent, notamment les modes d'accueils individuels parfois plus adaptés aux rythmes de vie ou exigences des parents. Ils relèvent pour l'essentiel de la compétence des assistantes maternelles (Ama) agréées par le département après avis des services de la Protection maternelle et infantile (PMI) et salariées du parent qui l'emploie. Elles accueillent à leur domicile jusq'à trois enfants de deux mois et demi à trois ou quatre ans. *"De même que les puéricultrices et éducatrices exerçant en collectivité, les Ama suivent des formations et sont accompagnées à domicile, par exemple dans l'aménagement des espaces d'accueil"*, précise la coordinatrice auprès de la Petite Enfance. Deux relais assistantes maternelles reçoivent les parents pour communiquer les listes d'Ama (également consultables sur https://assistants-maternels.valdemarne.fr) ainsi que les démarches d'embauche.

TOUS LES MODES D'ACCUEIL

CRÈCHES COLLECTIVES MUNICIPALES
- Crèche de la Brèche [18, avenue de la Brèche]
- Crèche Aimé Césaire [13, avenue du Nouveau Monde]
- Crèche Françoise Dolto [3, rue Georges Ohm]
- Crèche de la Lévrière [11, rue du Maréchal Lyautey]
- Crèche Ambroise Paré [1, rue Ambroise Paré]
- Crèche des Sarrazins [51, rue des Sarrazins]

MINI-CRÈCHES MUNICIPALES
- Mini-crèche des Bords de Marne [12, rue de Mayenne]
- Mini-crèche de l'Échat [12, rue Thomas Edison]
- Mini-crèche de la Habette [3, rue du Docteur Ramon]
- Mini-crèche du Moulin [117, avenue du Général Leclerc]

CRÈCHE EN DÉLÉGATION DE SERVICE PUBLIC
- Crèche des Abeilles / People & Baby [5, rue du Général Larminat]

MINI-CRÈCHES FAMILIALES MUNICIPALES
- Mini-crèche des Bordières [2, rue Henri Koch]
- Mini-crèche Casalis [49, avenue du Dr Paul Casalis]
- Mini-crèche de la Côte d'Or [1, place du Clos-des-Vergers]
- Mini-crèche du Halage [17 bis, rue de Bonne]
- Mini-crèche du Palais [7, boulevard Pablo Picasso]

MULTI-ACCUEILS MUNICIPAUX
- Croix-des-Mèches [2, rue Charpy]
- La Habette [7, rue du Docteur Ramon]
- Le Port [12, rue Benjamin Moloïse]

CRÈCHES COLLECTIVES DÉPARTEMENTALES
- Crèche Croix-des-Mèches [7, place de la Croix-des-Mèches]
- Crèche Edgar Degas [2, rue Edgar Degas]
- Crèche Amédée Laplace [7, rue Amédée Laplace]
- Crèche Juliette Savar [98, rue Juliette Savar]
- Crèche de la Terrasse [6, rue de la Terrasse]

CRÈCHES ASSOCIATIVES
- Crèche Afaac [70, rue de Falkirk]
- Crèche Les P'tits Choux [4, rue de Mesly]

RELAIS ASSISTANTES MATERNELLES
- La Habette [7, rue du Docteur Ramon]
- Jean Ferrat [19, rue Beuvin]

Une nouvelle vie pour la place Jean Giraudoux

La requalification de la place Jean Giraudoux est lancée. Objectif : conserver tout son charme, avec plus d'espaces verts et d'agréments pour favoriser le vivre ensemble et l'harmonie. Débutés le 23 novembre, les travaux s'échelonneront en trois phases sur une durée de huit mois. Présentation.

L'aboutissement de ce projet de requalification de la place Jean Giraudoux est le résultat d'une longue concertation menée avec les habitants au sein des conseils de quartier, notamment au travers d'ateliers participatifs dans le cadre du festival "Créteil, un autre regard", en janvier dernier. Des habitants de tout âge ont activement œuvré, avec l'appui d'étudiants en école d'architecture, pour concevoir cette requalification. Suite aux différentes réflexions menées, trois grands thèmes ont été retenus : favoriser les rencontres entre les riverains en modifiant l'éclairage et la signalétique, renforcer la place du végétal à la fois sur la place, mais aussi aux entrées d'immeubles, et créer des espaces de jeu mieux répartis afin de pouvoir accueillir un plus large public. C'est un esprit d'ouverture du quartier qui a été repensé afin que tout le monde puisse y vivre dans la meilleure harmonie possible. Toutes les recommandations de cette phase de concertation ont été intégrées au projet initial.

La place sera traversée par un cheminement piéton adapté aux personnes à mobilité réduite.

Convivialité, sécurité et verdure

Le projet de requalification du quartier a été animé par la volonté de préserver son identité, typique des années 70, tout en l'ouvrant sur la ville. Ce projet s'inscrit dans le contrat régional et a de plus bénéficié du fonds de soutien étatique à l'investissement local, avec 500 000 euros subventionnés sur les 1,8 millions d'euros engagés. Côté rénovation, la liste est longue. La totalité du sol en briquettes rouges va être refait à neuf. Le cadre de vie et l'environnement seront au cœur du projet, avec 860 m² d'espaces verts en plus, soit une augmentation de 30%. La végétalisation, peu gourmande en eau, sera entretenue et arrosée par un dispositif pérenne. Enfin, des aménagements paysagers protégés viendront en pieds d'immeubles. Des espaces de convivialité avec bancs et banquettes seront créés,

UN CHANTIER ÉCHELONNÉ SUR 3 PHASES

Des travaux de concessionnaires ont été engagés au préalable durant l'été : GPSEA pour l'assainissement, la Scuc pour le réseau de chauffage urbain. Les travaux d'aménagement du projet ont quant à eux débuté le 23 novembre. Ils se dérouleront en trois phases (voir plan) : la première jusqu'à fin janvier 2021, la deuxième de février à mi-avril 2021 et la troisième de mi-avril à fin mai 2021. À noter que les travaux autour de l'école se feront de mi-avril à fin avril, pendant les vacances scolaires.

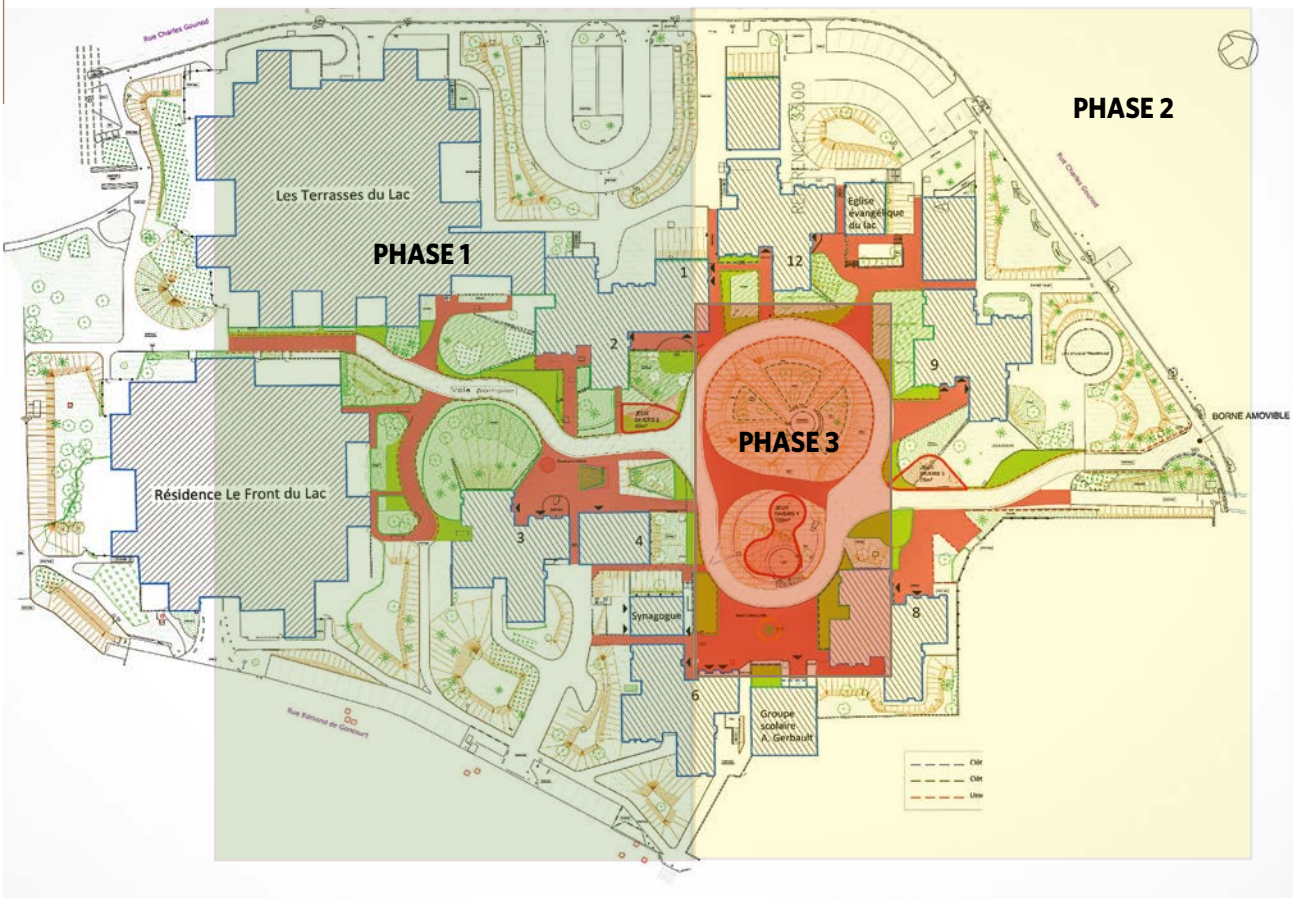

notamment aux abords des écoles, ainsi que trois aires de jeu distinctes pour petits enfants, enfants et pré-adolescents. Pour l'éclairage, des projecteurs sur mât mettront en valeur l'espace et des candélabres contemporains agrémenteront le centre de la place. Le contrôle d'accès au quartier sera modifié, avec l'installation d'une borne amovible automatique ouvrant une nouvelle voie d'accès pour les véhicules de secours et de livraison. En point d'orgue, la place centrale sera traversée par un cheminement piéton adapté aux personnes à mobilité réduite afin d'ouvrir la place et de créer un climat plus rassurant pour ceux qui transitent par le quartier, notamment pour accéder au TVM à des heures tardives.

LES MESURES PRISES PENDANT LE CHANTIER

Compte tenu de la nature des travaux, il devrait y avoir des contraintes sonores (sciage des briquettes, ...). Afin de limiter les nuisances, les opérations se dérouleront sur la tranche horaire 8h-17h en limitant le bruit aux heures de récréation.
La base vie sera installée sur le parking du "fer à cheval", rue Jean Gabin.
Pour respecter les normes sanitaires, le nombre de bungalows sera plus important que d'accoutumée. À cet effet, la moitié des places de stationnement sera occupée.
Les livraisons se feront au fil de l'avancement du chantier afin de limiter l'encombrement. Enfin, des parois phoniques seront disposées permettant de réduire le bruit.
Tout au long du chantier, des cheminements sécurisés seront mis en place afin que chacun puisse se déplacer en toute tranquillité.

Psycho-traumatismes, une équipe à l'écoute

En octobre dernier, un centre d'accueil, d'écoute et d'orientation autour du stress post-traumatique a ouvert ses portes place Henri Dunant. Explications avec Bernard Elghozi, médecin et président de l'association Créteil Solidarité.

↘ D'où vient l'idée d'un tel centre d'orientation ?

L'idée remonte à quelques années déjà. En 1987, un ensemble de médecins libéraux, en collaboration avec les partenaires institutionnels du territoire, ont monté un centre de consultations médicales et sociales à destination des publics dits "vulnérables". Porté par l'association Créteil Solidarité, ce centre accueillait notamment beaucoup de réfugiés migrants. En effet, que ce soit au cours de leur parcours d'exil ou en arrivant ici en France, un grand nombre avaient subis des violences (viols, tortures, emprisonnement…) et développé conséquemment des syndromes de stress post-traumatique. Reconnue en 2011 comme une "Permanence d'accès aux soins de santé" (Pass), l'activité de ce centre de consultation médicale a été regroupée, début 2020, avec la Pass du Chic. L'arrivée du Covid a accéléré la volonté de Créteil Solidarité d'ouvrir, dans le Centre ancien, une structure exclusivement dédiée aux pathologies liées au stress post-traumatique.

↘ Quelles sont les missions prioritaires pour votre équipe ?

Il s'agit d'un centre d'accueil, d'écoute et d'orientation qui s'adresse aux personnes victimes de traumatismes psychiques (insomnies, anorexie, angoisses, cauchemars…). Quelle qu'en soit la cause, ces symptômes peuvent profondément altérer la santé psychique d'un individu. Les conséquences de la situation sanitaire de la Covid-19 peuvent également être identifiées comme déterminantes de ces situations. Nous sommes là pour les aider à faire face, écouter leur parole et les orienter au mieux vers les structures adaptées.

Le docteur Bernard Elghozi avec toute son équipe au siège de l'association Créteil Solidarité.

↘ Comment fonctionne ce dispositif ?

Le centre est ouvert tous les matins, du lundi au vendredi, sur rendez-vous, dans les locaux situés place Henri Dunant. Les consultants doivent être majeurs et adressés par des partenaires professionnels de santé ou de l'action sociale. Les consultations associent en binôme une psychologue clinicienne et un médecin généraliste. L'objectif est triple : accueillir la parole des victimes, faire le point sur leurs besoins de santé et établir un lien avec les professionnels du territoire qui pourront les aider. L'enjeu est de leur permettre de réintégrer des parcours de santé classiques.

↘ Deux mois après l'ouverture du centre, quel est le profil des consultants ?

Cette antenne se charge de personnes habitant Créteil et plus largement le Val-de-Marne. À ce jour, nous avons une file active d'une vingtaine de demandes. Un tiers de ceux qui ont consulté ont été victimes de stress post-traumatiques dans leur pays d'origine ou lors du parcours d'exil. Un autre tiers est représenté par des femmes victimes de violences. Le reste souffre de problèmes psychiques variés (deuil, soucis professionnels, ruptures, etc.). Notre plus-value réside dans notre réactivité dans la prise de rendez-vous et dans le maillage des partenaires sur le terrain.

Prise de rendez-vous (sur recommandation) et renseignements à l'adresse creteilsolidaritesspt@gmail.com

Journal des QUARTIERS
www.ville-creteil.fr/conseils-de-quartier
DÉCEMBRE 2020/ N° 407

CONSEILS DE QUARTIER

Déjà 245 réponses à l'appel à candidatures

La campagne de recrutement des conseillers de quartiers se poursuit jusqu'à mi-décembre, voire peut-être plus longtemps selon l'évolution de la situation sanitaire. Pour les mêmes raisons, la date d'installation des nouveaux conseils de quartiers sera différée. À la mi-novembre, la campagne pouvait déjà être qualifiée de succès puisque le service de la démocratie locale avait reçu 245 réponses, dont 150 de nouveaux volontaires et 95 de conseillers qui souhaitent "rempiler" ! Tous les quartiers et tous les secteurs de la ville sont concernés, ce qui est très encourageant.
On rappelle que les inscriptions peuvent se faire par mail (conseils.quartier@ville-creteil.fr), en ligne sur le site de la ville, ou encore en remplissant le formulaire joint au journal Vivre Ensemble du mois de novembre.

CENTRE ANCIEN

Décorations de Noël

Il y aura quand même des décorations à Noël dans le secteur Sud, même si le confinement a empêché la tenue de l'atelier créatif où elles devaient être fabriquées. L'animatrice de l'atelier et une autre bénévole ont réussi à confectionner 26 caches poteaux. De quoi décorer tout le secteur, de Gaston Deferre jusqu'au Port. Avec quatre poteaux par passage piéton, le stock sera vite épuisé. Alors, pour compenser la quantité, un tissu très brillant a été choisi afin que les décorations soient bien visibles !

SECTEUR EST

Tous à vos plumes !

Afin de fêter dignement la fin de l'année malgré le contexte difficile, les conseils Mont-Mesly et Côte d'Or-Sarrazins-Habette-Coteaux du Sud ont souhaité associer petits et grands pour mener à bien un projet de correspondance intergénérationnelle. Quoi de plus agréable que de recevoir une carte vous souhaitant une bonne année, prenant de vos nouvelles et vous présentant les meilleurs vœux pour la nouvelle année ? C'est ce qui sera fait dans le secteur Est, de façon à développer les liens entre petits et grands avec un mot chaleureux et attentionné à ceux qui, parfois, peuvent se sentir seuls. Le projet propose donc aux écoles maternelles, élémentaires, aux centres de loisirs, aux IME et à l'Ehpad du Hameau de Mesly de renouer avec la traditionnelle carte de vœux, plutôt que d'envoyer un mail ou un SMS formaté. Chacun doit rédiger et décorer sa carte. Et pour que tous puissent participer, c'est sur des "arbres à vœux" que les cartes seront accrochées. Alors tous à vos plumes pour rédiger et décorer des cartes de vœux pour la nouvelle année ! Par ailleurs, une fresque sera également réalisée par les enfants et les conseillers de quartier puis offerte aux résidents de l'Ehpad.

TOUS QUARTIERS

La fonction parentale au cœur des échanges

Du 7 au 30 octobre, pour la 3e année consécutive, le réseau parentalité de Créteil, collectif ouvert à tous, s'est mobilisé pour répondre aux nombreux questionnements liés à la famille lors de la manifestation "Mois de la parentalité". Débats, ateliers, échanges, ciné-débat : au total, c'étaient 14 actions qui étaient programmées. Si certaines ont dû être annulées pour respecter le couvre-feu, l'édition n'en a pas moins rencontré un franc succès. La Maison de la Solidarité (photo), la MPT Jean Ferrat et les cinémas du Palais ont ouvert leurs portes pour donner lieu à de beaux échanges.

TOUS QUARTIERS

La ressourcerie en ligne

Les créateurs de la ressourcerie continuent à avancer. Le site Internet de la structure devrait être opérationnel début décembre. On y trouvera notamment une boutique en ligne qui proposera les objets déjà récoltés. C'est important, car il y en a littéralement, à la pesée, une tonne ! Une grosse partie a déjà été réemployée lors des ateliers couture et mains vertes. En attendant le portail Internet, la ressourcerie propose une formule "clic et collecte". Tous les deux jours, une liste d'objets à vendre est postée sur sa page Facebook. On y trouve des jouets pour enfants, des équipements de puériculture, des foulards, des disques 33 tours, des BD, des vide-poches, des objets déco, du petit électroménager, etc. Le tout à prix solidaire ! À garder en tête pour les fêtes...
https://www.facebook.com/94creteil.ressourcerie/

TOUS SECTEURS

De plus en plus de jardins partagés

Depuis plusieurs années, le renforcement de la place du végétal est devenu une priorité pour les habitants, qui bichonnent leurs petits coins d'espaces verts, à l'image des jardins partagés. Ce sont des endroits qui créent du lien social et permettent aux jardiniers urbains de faire pousser plantes et légumes. En plus petits formats on trouve aussi l'installation de jardinières, comme une suite logique d'un mouvement amorcé depuis quelques temps.

JARDIN PARTAGÉ DES BLEUETS

Celui des Bleuets a sans doute été l'un des premiers jardins partagés de Créteil. Aujourd'hui, c'est l'un des plus avancés, avec poules, four à pain, etc. Il reçoit régulièrement des enfants pour des ateliers.

JARDIN NOVI BEOGRAD

Le jardin Novi Beograd situé dans le secteur Sud est travaillé en permaculture : tout y est naturel. Les habitants peuvent y cultiver fruits et légumes mais surtout y passer des moments conviviaux.

JARDINIÈRES DE L'ÉCHAT

Dans le quartier de l'Échat et près de la piscine du Colombier, le conseil de quartier a mis en place des jardinières dans lesquelles sont plantés des légumes qui font la joie des enfants.

MAIL SAUSSURE

Depuis plusieurs années, les enfants des écoles environnantes plantent les pieds d'arbres du mail Saussure, une initiative qui vise à soigner les mauvais traitements infligés à certains arbres.

JARDIN DES COTEAUX DU SUD

C'est un jardin partagé et pédagogique dans lequel les habitants ont leurs propres parcelles, mais qui sert également pour les enfants.

JARDIN MAGELLAN

Nouvellement créé lui aussi, le jardin Magellan se situe lui aussi dans le secteur Sud. Pour le moment, il est mis en forme pour être prêt au printemps.

JARDIN DU CENTRE REBÉRIOUX

Le jardin du CSC est ouvert à tous. Il permet de créer du lien intergénérationnel autour d'activités communes. Les récoltes sont partagées, ce qui permet aussi de faire des repas en commun.

JARDIN EMMAÜS

Situé au Mont-Mesly, l'association a mis en place un jardin partagé en faveur des personnes précaires suivies en insertion. L'été, des pique-niques sont organisés pour favoriser les échanges.

Jardin des Bleuets

Jardininières Félix Éboué

Mail Saussure

Jardin Novi Beograd

LES NOUVEAUX ÉLUS DE SECTEURS

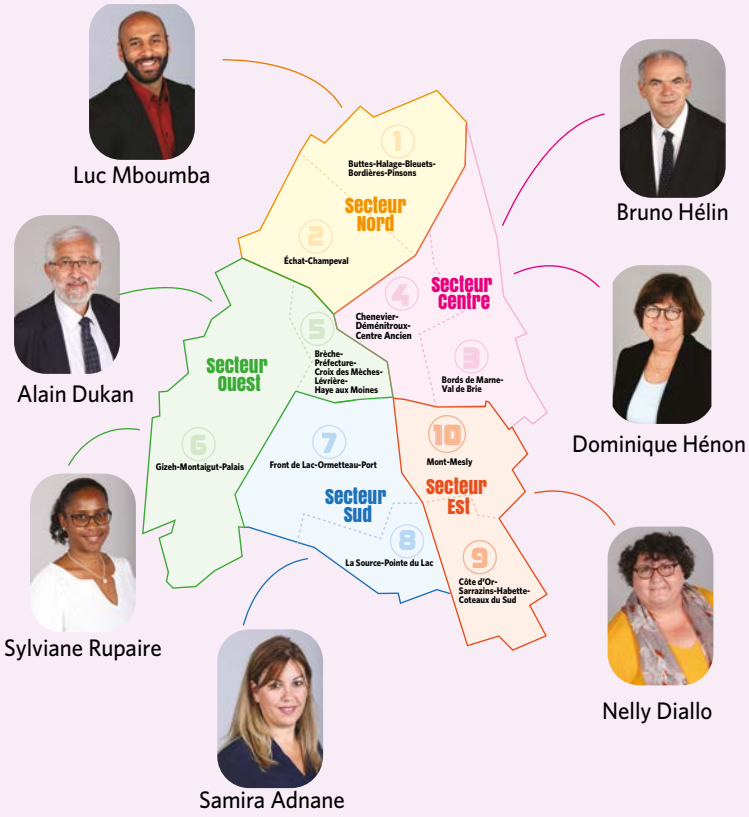

RENCONTREZ VOS ÉLUS

Secteur Nord / Luc Mboumba
- Les jeudis, de 14h à 17h, par téléphone ou visioconférence pendant la période du confinement. Rendez-vous auprès du secrétariat : 01 49 56 36 33.

Secteur Centre / Bruno Hélin
- Samedi 12 décembre, de 10h à 12h, au local du secteur Centre (Maison du combattant).
- Dominique Hénon : jeudi 10 décembre, de 18h à 20h, au local du secteur Centre. Rendez-vous auprès du secrétariat : 01 49 56 36 09.

Secteur Ouest / Sylviane Rupaire
- Mercredi 9 décembre, de 18h à 19h30, au Forum café.
- Mercredi 16 décembre, à 18h à 19h30, au local de la Croix des Mèches. Permanence en entrée libre.

Secteur Sud/ Samira Adnane
- Mercredi 16 décembre, de 18h à 19h30, au local du secteur Sud. Rendez-vous auprès du secrétariat : 01 49 56 36 18.

Secteur Est / Nelly Diallo
- Tous les lundis, de 10h à 20h, au 1, rue Vuillard.
- Samedi 5 décembre, de 9h30 à 12h, au 6, rue Érik Satie.
- Samedi 19 décembre, de 9h30 à 12h, au 1, rue Vuillard.

Rendez-vous auprès du secrétariat : 01 49 56 36 19.

CONSEILS DE QUARTIER

Des réunions 100% visio

Avec le confinement, les réunions des conseils de quartier se tiennent intégralement en visioconférence. Aucune réunion n'a été déprogrammée ! La situation, qui met en suspens de nombreuses opérations, permet aux conseils de faire le point sur les projets à venir, en anticipation d'une forte demande d'événements et de manifestations festives passée la crise sanitaire. Les réunions permettent en outre de maintenir un lien social et amical dans une période où tout le monde en a bien besoin. Des "tutos" ont été mis à la disposition des conseillers par le service de la Démocratie locale pour permettre à toutes et tous de se connecter.

ÉCHAT-CHAMPEVAL

La bonne idée

Le conseil Échat-Champeval poursuit ses réunions à distance et a le projet d'échanger sous cette forme avec d'autres conseils. Pour communiquer plus facilement, le conseil a également créé un groupe WhatsApp. En décembre, les jardinières du quartier seront décorées pour les fêtes afin de remercier les habitants qui se sont impliqués dans leur création.

Attentifs à nos aînés

Durant cette période de crise sanitaire, il convient d'être particulièrement attentifs à nos aînés. Ainsi, le banquet annuel des seniors a dû être annulé à titre préventif. Toutefois, pour célébrer les fêtes dignement et dans la convivialité, ils bénéficieront d'une livraison à domicile d'un coffret gastronomique, avec des douceurs et du plaisir à partager.

Afin de limiter au maximum les risques de transmission du coronavirus, la Ville a décidé d'annuler le banquet annuel des Seniors qui se tient en janvier. Pour autant, la volonté de la municipalité d'être prévenante, attentive et présente aux côtés de ses administrés plus âgés n'en est pas moins grande, bien au contraire. Ils bénéficieront ainsi d'un coffret gastronomique livré à domicile. Parallèlement, le service Seniors renforce ses interventions et ses dispositifs d'aides à la personne afin de les accompagner au mieux.

Le banquet des seniors annulé

Cette année, l'évolution de la crise sanitaire a contraint les services de la Ville à renoncer à l'organisation du traditionnel banquet du nouvel an, que la Municipalité offre chaque année, en janvier, aux seniors cristoliens. Dans une lettre envoyée à tous les seniors, Laurent Cathala indique que *"c'est à grand regret que nous avons pris cette décision, car je sais combien nous sommes toutes et tous attachés à ce moment de partage et de convivialité. Mais le strict respect du principe de précaution est la seule attitude responsable en cette période de pandémie."*

Des coffrets livrés à domicile

Aussi, même si cela ne compense pas l'échange et le plaisir de se retrouver pour fêter ensemble la nouvelle année, la Ville propose à ses 7000 administrés âgés de plus de 65 ans un panier garni d'un assortiment de produits, sélectionnés pour leur haute qualité gastronomique, que chacun pourra savourer en famille ou entre amis. Pour éviter les déplacements, la livraison sera assurée en toute sécurité au domicile par un transporteur spécialisé. À cette fin, le Centre communal d'action sociale (CCAS) a envoyé un questionnaire à remplir par les personnes concernées pour qu'elles puissent préciser toutes les indications nécessaires à la livraison en mains propres et dans les meilleures conditions.

POUR VOUS AIDER EN TOUTES CIRCONSTANCES

Pour tous ceux qui rencontrent des difficultés pendant cette crise, le Centre communal d'action sociale (CCAS) rappelle que ses services sont à l'écoute et à la disposition de chacun. Ils proposent en effet un large panel de dispositifs d'aide et d'accompagnement qui répondent au plus grand nombre de situations rencontrées.
Il est par exemple possible de faire ses courses en toute simplicité avec la Ville. En effet, dans cette période de confinement, le CCAS met à disposition des personnes âgées un service d'aide qui propose d'accompagner les seniors pour faire leurs courses, retirer des liquidités aux distributeurs ou entreprendre une démarche sur place. Il se propose également d'aller chercher des médicaments à la pharmacie à leur place ; il faudra alors fournir l'ordonnance, la carte vitale, éventuellement la carte de votre mutuelle, et, si nécessaire seulement, un chèque correspondant.

Pour bénéficier des services du CCAS de la Ville, contactez le service Seniors au 01 58 42 75 70.

La jeunesse cristolienne, citoyenne et engagée

L'année 2020 n'a pas été une année comme les autres. Mais l'équipe d'animation s'est mobilisée pour garder le contact avec les conseillers afin d'avancer et de finaliser les projets et actions engagés.

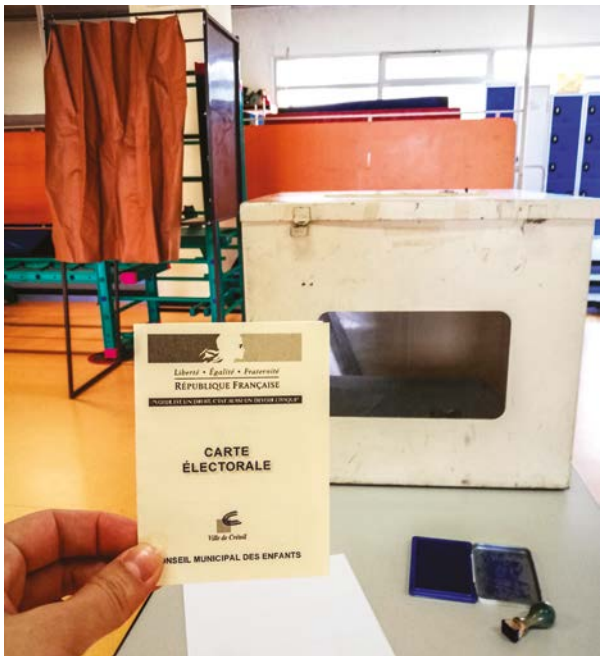

À Créteil, les jeunes âgés de 8 à 20 ans peuvent s'investir dans la vie de leur ville pour des projets au service du bien commun. Pour chaque âge, une instance de participation existe : le Conseil municipal des enfants (créé en 1989), le Conseil des adolescents (créé en 2004) et le Conseil de jeunes (créé en 1997). Quelle que soit l'instance dans laquelle les jeunes souhaitent s'investir, les objectifs poursuivis sont les mêmes : créer un lieu d'expression privilégié, ouvrir un dialogue entre conseillers sur des problématiques qui leur sont propres, développer l'apprentissage de la citoyenneté et enfin susciter, encourager et accompagner les initiatives à destination de leurs pairs et des Cristoliens.

Des conseils renouvelés chaque année

Pour le Conseil municipal des enfants, il est renouvelé de moitié tous les ans. L'équipe d'animation présente l'instance dans toutes les classes de CM1 des écoles publiques et privées de la ville. Ainsi, chaque enfant peut se porter candidat à l'élection, dans l'espoir d'être élu et ainsi de représenter sa classe et son école pour un mandat de 2 ans. Concernant le Conseil des adolescents, le renouvellement intervient entre les vacances d'hiver et celles de printemps. Le conseil est présenté dans les classes de 6e des collèges publics et privés de la ville, puis des stands d'inscriptions sont organisés sur le temps de la pause méridienne. Lors de ce deuxième temps, les collégiens peuvent se porter volontaires pour rejoindre le conseil. Le Conseil de jeunes se renouvelle de la même façon que celui des ados. Les présentations s'organisent avant les vacances d'automne dans les classes de 2de des lycées publics et privés de la ville. Ensuite, les jeunes cristoliens (ou scolarisés à Créteil) intègrent le conseil sur la base du volontariat.

Le conseil municipal des enfants, lors de leur rencontre avec la co-directrice de Vivacités IDF.

La rue pour tous avec le Conseil des enfants

Comme chaque année, le dispositif a été présenté en septembre aux enfants scolarisés en CM1 dans les 26 écoles élémentaires de la ville. En octobre, des élections ont été organisées dans toutes les classes de CM1. 179 enfants étaient candidats et 56 d'entre eux ont été élus par leurs camarades. Les projets menés durant ce mandat 2020-2022 seront issus des réflexions et débats des enfants, à partir de leurs idées de campagne.

Mandat 2018-2020 : Projet de consultation des enfants sur les repas de la cantine (dernière phase). Le mois de novembre 2020 était donc l'occasion de tester l'application et le protocole de sondage dans certaines écoles. Les équipes d'animation et de restauration ont aidé à la validation d'une méthodologie dont l'objectif était de faciliter le recueil de l'avis des enfants demi-pensionnaires sur les repas.

Mandat 2019-2021 : Projet "Rue aux enfants, rue pour tous"
Le groupe actuel de CM2 a imaginé ensemble une Rue aux enfants. L'idée est de fermer une rue à la circulation pour se la réapproprier et s'y rassembler. Ce projet a remporté l'appel à projets lancé par Vivacités IDF et Cafézoïde, ce qui leur a permis de bénéficier d'un accompagnement. Les enfants du CME ont d'ailleurs rencontré Marianne Duffet, co-directrice de Vivacités IDF, pour appréhender les différentes étapes nécessaires à la mise en place d'un tel projet. Le mandat est, cette année, réparti en deux commissions : un groupe qui organisera la Rue aux enfants et un autre qui veillera à ce qu'elle soit accessible à toutes et tous, quelle que soit leur situation (handicaps moteurs, sensoriels, psychiques…). L'objectif serait de l'organiser pour la fin de l'année scolaire 2021 à Créteil.

CONSEILLERS MUNICIPAUX ENFANTS 2020-2022

Allezard
Naïla Konte, Yasmine Ouardas
Victoria Sardao, Maïla Sidibé
Beuvin A
Celina Leham, Catalina Scorici
Beuvin B
Valentin Lavoine
Nachimi Moustoifa Soulé
Buttes
Amalia Boutaleb, Anaëlle Debizet
Magalie Françis, Romeo Sauvage
Camus
Marie-Oriane Abraham, Tidiane Guigne
Casalis
Rayhane Isaac, Oumaya Krir
Césaire
Ilan Carpin-Abidal, Eulalie Marron
Chateaubriand
Liam Moreau,
Leonardo Varanda-Martins
De Maille
Ulysse André Moussaoui, Maëva Léveillé
Deferre
Lina Ayari, Maksym Balitskyi
Éboué
Feïssal Cissé, Chanez Dziri
Gerbault
Lilia Ben Amor-Seghaïer, Mattéo Daranuta
Guiblets
Inaya Fofana Ambrosi, Naël Hakimi
Habette
Logan Le Corre-Tregous, Ceta Soumaré
Heredia
Stella Sumbu-Moto-Lengha
Hugo
Jenna Laroum
Eymeric Pagnart, Lilou Schmitt
Lagrange
Noham Argoub, Dyna Masmoudi
Mendès France
Nolan Payet, Alexia Veneru
Monge
Layssa Monteiro
Orville
Isleym Lakhal, Ismahil Louis
Ali Souleymane Taygar
Ozar Hatorah
Raphaël Encaoua, Sacha Perez
Pascal
Maëlys Fwakasumbu, Ashley Madi
Péguy
Asma Belkessa, Nélia Dasylva
Sarrazins
Gaspard Bercovici-Fontanet, Hayden
Wiliam-Ernest
Savignat
Rayan El Boustani, Élise Kocagul
Source
Ali Benhmidi, Mya Pouit

Les nouveaux conseillers ados, mandature 2020-2021.

Citoyenneté, médias et santé avec le Conseil des adolescents

Pour la nouvelle mandature 2020-2021 du Conseil des adolescents (Cado), 39 présentations ont été organisées dans les classes de 6e de huit collèges de la ville, où des stands ont été mis en place sur la pause méridienne pendant deux semaines afin de permettre aux collégiens de 6e, 5e et 4e intéressés de s'inscrire. 25 adolescents ont décidé de rejoindre le Cado. Le 23 septembre, ils ont été officiellement installés dans leurs fonctions lors d'une réunion d'accueil avec les familles, à la médiathèque de l'Abbaye–Nelson Mandela. La mandature 2020-2021 du Conseil des adolescents est constituée de 25 nouveaux volontaires, deux anciens conseillers enfants et 20 renouvelants, soit 47 conseillers. L'objectif ne sera pas nécessairement de mener des projets, mais de mettre au point des parcours de sensibilisation pour développer les connaissances et diversifier les compétences des conseillers. La citoyenneté, l'information et les médias, la santé, le bien-être et l'alimentation ou encore le collège zéro déchet, le choix des thématiques des parcours leur revient. Affaire à suivre…

CONSEILLERS MUNICIPAUX ADOS 2020-2021

De Beauvoir
Daphnée Aimé, Rober Constantin Bors, Rifanie Nicholas, Maïwenn Silutadi Diangienda, Hamza Yousfi

De Maille
Sébastien Boumalhab, Shaya Domare-Gallon, Sarah Gros-Dubois, Matthieu Muller, Patrick Sedhom

Guyard
Souad Bennaceur, Mayssa Boudjelal Assa Diarra, Aurélie Malungila

Hugo
Lina Marcela Garcia, Anna-Myriame Wade, Sesedie Wickramasinghe

Issaurat
Norane Jaeid, Sirine Jaeid

Laplace
Ben Adjara Fofana, Mélisa Alphonsine Galiba, Adlène Kaouli, Jules-Patrick Palinhas Ossale

Pasteur
Antoinette Bilongo Bweya, Abdoulaye Diagouraga, Marianne Koffi Sah, Hamza Nacer

Plaisance
Yannel Chrone, Mathilde Dauphoud, Hanya Issad, Élisa Mami, Noelynn Panza, Julia Portigliatti, Lena Tambouras

Schweitzer
Océane Bias, Nolan Carien, Alphakabine Diane, Nafy Doucoure Gakou, Sarah Fofana, Lenny Galbert de Araujo, Dalla Konate, Océanne Mboungou, Loutfia Mohamed, Sawda Mohamed, Leana Ndjoku, Samar Saïdi

Autre
Aydin Kara-Jammy

Propreté urbaine et échanges avec le Conseil des jeunes

Le renouvellement du conseil a été réalisé de la mi-septembre à la mi-octobre. Des présentations ont été faites auprès de 35 classes de seconde, dans quatre lycées de Créteil, et des stands d'information ont également été tenus sur la pause méridienne. Les jeunes intéressés ont participé à une réunion "découverte" en ligne, qui a eu lieu le lundi 9 novembre. À la suite de cette réunion, 12 jeunes ont souhaité s'investir au conseil.

Le projet mené cette année par les conseillers s'articule en deux volets :

↘ L'organisation d'un Clean walk afin de sensibiliser leurs pairs aux problèmes des déchets, et plus particulièrement des mégots. Dans cette optique, les conseillers ont débuté une phase d'approfondissement sur la thématique afin d'avoir un maximum d'informations à transmettre. La commission a pu rencontrer le service Propreté urbaine de GPSEA et participer à des ateliers ludiques avec l'association Nature & Société. Enfin, les conseillers ont échangé avec les associations Écomégot et Surfrider afin de les interroger sur leurs initiatives et leur expérience en termes d'organisation d'évènement.

↘ Un échange de jeunes avec la ville de Falkirk, en Écosse : pour donner suite à une première rencontre faite en juillet 2019 à Créteil, le conseil a obtenu une subvention du programme européen Erasmus+ afin de poursuivre les échanges à Falkirk. La rencontre, prévue pour juillet 2021, sera cette fois-ci axée sur l'environnement, les déchets et la pollution. Les jeunes de chaque ville pourront échanger autour de leurs connaissances et de leur objectif commun, le respect de leur environnement.

Le Conseil des jeunes en visio et en présentiel pour l'élaboration de leurs projets.

10E ÉDITION DU PRIX ANACEJ JEUNES CITOYENS 2020

Deux distinctions pour Créteil

Le 10 juin dernier, l'Association nationale des conseils d'enfants et de jeunes (Anacej) a dévoilé la liste des lauréats de la 10e édition du prix Anacej Jeunes Citoyens. Parmi les 80 candidatures déposées, les projets menés en 2019 par les conseillères et conseillers adolescents et jeunes de Créteil ont retenu l'attention du jury par leur capacité à faire rayonner la ville.

↘ Le conseil des adolescents a été récompensé pour le projet "Carton rouge à la discrimination", dans la catégorie "Coup de cœur spécial quartiers politique de la ville".

↘ Le conseil des jeunes a été primé pour le projet "Acteurs de la civilité" dans la catégorie "grandes villes".

CONSEILLERS MUNICIPAUX JEUNES 2020-2021

Blum
Hugo Barreto, Erwan Casadesus Oneth Dabare, Djeynab Diallo, Ethel Gruette, Eddy Gruette, Marcel Lenoir, Katia Tregan, Manthita Wague

Branly
Diane Ardon, Bristole Nkosi Vonda, Souleymane Diambou, Asma Zaeifnezhad

Gutenberg
Omar Alaboud,

Saint-Exupéry
Naelle Kammang Kapche, Salsabile Leclerc, Astrid Ngwe Pouth, Aïssata Sall

Sainte Marie
Myriam Magdalena Sara Courtin, Romy Lobet, Lilia Looky

Autres établissements
Clarisse Livet, Khelifa Termoul

Études supérieures
Keffane Madissoueke, Laura Minkoulou, Maryam Sissoko, Maïmouna Traoré, Mathilde Zampaglione

“La Nuit du Cerf ”: un thriller déjanté !

Ultra-plébiscité, le Cirque Le Roux débarque à la Maison des arts les 5 et 6 janvier prochains avec *La Nuit du Cerf*. Au programme, une comédie circassienne hilarante et excentrique inspirée du cinéma américain des années 70.

Désopilant, époustouflant, spectaculaire… Les adjectifs ne manquent pas pour qualifier *La Nuit du Cerf*, dernière création du Cirque Le Roux. À l’affiche de la Maison des arts de Créteil (Mac) les 5 et 6 janvier prochains, le spectacle s’apparente à un thriller acrobatique de (très) haute voltige. L’histoire démarre avec la mort de Miss Betty. Ses trois enfants se retrouvent dans la maison familiale, située au bout d’un chemin en bord de forêt, pour préparer les funérailles. Soudain, dans un crissement de pneus, un mystérieux étranger hirsute et fulminant débarque. De là, tout bascule : la famille fraîchement réunie règle ses comptes, se déchire, s’aime, s’empoigne, rit, s’esclaffe, pleure, danse, dérape… et les funérailles déraillent ! Sur scène, une galerie de six personnages hauts en couleurs, charismatiques et surtout très drôles. Ces artistes circassiens virtuoses enchaînent alors équilibres, main à main, banquine, voltige, cadre aérien et fil de fer. Cette œuvre originale inspirée de faits divers nous embarque avec la singularité et la fragilité de ses relations humaines, mêlant Nouvelle Vague française et mouvement Grindhouse américain des années 70. Depuis trois saisons maintenant, la Mac met le cirque à l’honneur avec son cycle “Mega Circus”. Outre leurs interprètes qui excellent toujours en matière d’expertise technique, les spectacles de cirque présentés à la Mac ont également pour particularité d’être ouverts aux champs des investigations narratives et fictionnelles.

> “Repousser les limites dans plusieurs disciplines acrobatiques”

Dernière création de “ciné-cirque”, *La Nuit du Cerf* est stupéfiante sur tous les plans : techniques acrobatiques, diversité des disciplines, jeux d’acteurs, scénographie, décors monumentaux, musique sublimée, costumes travaillés à la perfection. Le Cirque Le Roux revient en force, deux ans après *The Elephant in the Room*, spectacle à l’ambiance cabaret des années 1930. La compagnie de cirque française n’en est donc pas à son coup d’essai. Fondée en 2014 et basée en Nouvelle Aquitaine,

la troupe affirme *“fonder ses recherches sur les personnalités et sensations humaines diverses et variées”*. Leurs corps de circassiens leur permettent de faire le reste : repousser les limites dans plusieurs disciplines acrobatiques, au service d’une dramaturgie complexe et osée. Résultat : une comédie circassienne déjantée et délicieusement rétro, où le spectateur restera scotché à son siège, tout au long des 85 minutes du spectacle. Une œuvre pour tous dès 7 ans à ne manquer sous aucun prétexte !

“La Nuit du Cerf”, les 5 et 6 janvier à la Mac, place Salavador-Allende. À partir de 7 ans. Réservation 01 45 13 19 19 ou à mac@maccreteil.com. Plus d’infos sur le site www.cirqueleroux.com

EN BREF

Cyclisme sur piste
Courant octobre, après plusieurs mois d'arrêt, c'est sur le vélodrome de Fiorenzuola d'Arda, en Italie, que Mathilde Gros a retrouvé la compétition. Aux championnats d'Europe espoirs, la Cristolienne a pris la 4e place au 500 m.

Échecs
Fin octobre, plusieurs Cristoliens du club d'échecs Thomas du Bourgneuf se sont retrouvés au 35e Open du Touquet. Dans le tournoi de Blitz, Judicaël Meillon et Antoine Trevisiol se sont classés respectivement 5e et 7e. Dans le tournoi -2200, le même Antoine termine 5e. Enfin, dans le tournoi Master, très relevé, Nicola-Henri Benassis finit 28e. Par ailleurs, les prochains cours adultes auront lieu uniquement en ligne, par Skype, les mardis 15 décembre et 5 janvier. Renseignements : club@creteil-echecs.com

Savate boxe française
"Les finales des championnats élites A et juniors 2020 initialement reportées au 24 octobre ont été annulées", a informé Joël Dhumez, président de la Fédération. Une triste nouvelle, mais compréhensible, pour les deux boxeuses de l'USC Savate/Boxe française, Chloé Nandi (-48 kg) et Samira Bounhar (-60 kg), qualifiées pour les finales.

Escrime
Le Challenge de la Ville de Créteil, qui devait se tenir le 6 décembre, a été annulé en raison de la situation sanitaire. Il en est de même pour toutes les épreuves du département, de ligue et de la région jusqu'à la fin de l'année.

Rugby
En Honneur (poule 1), après l'annonce de l'arrêt des entraînements et compétitions par le président du Rugby Créteil Choisy (RCC), Alain Verronneau, un retour à la normale des entraînements est prévu courant décembre pour une reprise des compétitions en janvier 2021.

Les Tricolores à la Maison du hand

HANDBALL/ÉQUIPE DE FRANCE. Si le football a Clairefontaine et le rugby Marcoussis, depuis plus deux ans, le handball a Créteil. Une Maison du handball dernier cri avec des infrastructures sportives top niveau pour le plaisir des équipes de France féminine et masculine. Un stage de six jours, qui a rassemblé un groupe de 22 joueurs et le staff de l'équipe, a permis de créer une belle cohésion, avec comme objectifs les matchs face à la Belgique et la Grèce pour un ticket à l'Euro 2022 (Hongrie et Slovaquie). Malheureusement, ces deux rencontres, prévues en novembre, ont dû être reportées. La France affrontera la Serbie à deux reprises début janvier 2021 avant de s'envoler pour l'Égypte, où les Tricolores disputeront les championnats du monde du 13 au 31 janvier.

Photos Julian-Schlosser

RENDEZ-VOUS DU MOIS

MARDI 8
Handball
Palais des sports
20h : 6e journée de StarLigue – USC/Chambéry

VENDREDI 11
Handball
Palais des sports
20h : 12e journée de StarLigue – USC/Montpellier

VENDREDI 18
Football
Stade Duvauchelle
20h : 16e journée du championnat National – Créteil/Concarneau

SAMEDI 19
Handball
Palais des sports
20h30 : 14e journée de StarLigue – USC/Ivry

Brice Leverdez, double couronne au Portugal

© Badminton photo

BADMINTON. Pour son dernier tournoi international de l'année, Brice Leverdez a gagné deux titres à l'Open du Portugal. Le 8 novembre, le pensionnaire de l'USC Badminton a pris le dessus en finale sur son partenaire en équipe de France, Lucas Corvée. Quelques heures plus tard, Brice Leverdez reprenait sa raquette, cette fois aux côtés de Lucas, pour affronter la paire écossaise des frères Christopher et Matthew Grimley. Les deux tricolores ont arraché la victoire (26/24 et 24/22). Côté interclubs N1, la FFB a annoncé la suspension des championnats nationaux par équipes jusqu'au 31 décembre 2020.

EN LIGNE...

Tous les matchs se jouent à huis clos
■ **Retrouvez un résumé des rencontres** du championnat National et de l'US Créteil-Lusitanos via le site ffftv.fff.fr, ainsi que des vidéos sur les meilleurs buts et arrêts de gardien.

Créteil sur le podium

FOOTBALL. Les hommes de Carlos Secretario ont aligné trois matchs nuls, le 23 octobre à Boulogne (2-2), le 6 novembre, à domicile face au Mans (1-1), et le 14 contre Bourg-en-Bresse (0-0). Des résultats qui ont permis à Créteil de se classer à la 3e place, provisoirement, avec 18 points en 13 matchs ! En Coupe de France, le 6e tour face à Sainte-Geneviève a été reporté. En décembre, les Béliers disputeront deux rencontres, le 4 décembre à Sète, puis le 18 en réception de Concarneau. Chaque match se joue pour l'instant à huis clos.

© Pierre-Yves Salinière

Le milieu de terrain Kévin Bru face à Bourg-en-Bresse le 14 novembre dernier.

Un mois de décembre chargé

HANDBALL. La Covid-19 frappe de nouveau le calendrier de la Starligue : les rencontres contre Chartres, Chambéry et Nantes ont été reportées. Opposés à Istres le 15 novembre, les Béliers se sont inclinés à Robert Oubron (27-23) puis en déplacement à Toulouse le 20 novembre d'un petit point (30-29) avant de recevoir le PSG le 29. En décembre, l'US Créteil-Handball se déplacera à Cesson-Rennes le 3, et à Tremblay le 15. Les Cristoliens recevront Chambéry le 8, Montpellier le 11, et Ivry le 18. En 2021, les Béliers retrouveront les parquets le 5 février.

© Kerin Domas

Yoann Gibelin face à la défense istréenne.

L'USC Handball, très suivie sur le Net !
Pour continuer à suivre les Béliers en Starligue, vous pouvez vous connecter sur la chaîne YouTube LNH TV ou sur la page Facebook de l'USC Handball. L'US Créteil-Handball est très regardée sur le Net : l'équipe détient depuis le début de saison le record d'audience sur la toile, avec plus de 67 000 webspectateurs pour la victoire face à Dunkerque du 13 octobre. Il est également possible de retrouver des vidéos sur le site Internet de l'US Créteil-Handball (www.uschb.fr), notamment certains entraînements de l'équipe professionnelle.

Interclubs N1, des adversaires connus !

SQUASH. Les championnats de France interclubs de N1 commenceront début 2021. Si les dates des deux premières journées ne sont pas encore arrêtées, on connaît déjà les adversaires des Cristoliennes : Valence et l'EVAE Strasbourg pour la 1re journée, Mulhouse et le TSB Jarville (Meurthe-et-Moselle) lors de la 2e, puis Annecy 1 et La Rochelle pour la 3e.

Suspension des compétitions jusqu'à nouvel ordre !

La Fédération française de football a suspendu l'ensemble des compétitions de ligues, de districts, des championnats nationaux de N3 et N2 jusqu'au 1er décembre.
FUTSAL. Si la suspension n'est pas prolongée, les Béliers devraient retrouver les terrains le 5 décembre. Les Cristoliens recevront Champs-sur-Marne pour la 5e rencontre de la saison.
FOOT FÉMININ. Les filles de l'USCl Football, qui évoluent en Régionale 3 (poule A), ne devraient reprendre le championnat que le samedi 5 décembre, avec la réception du Paris FC 3.

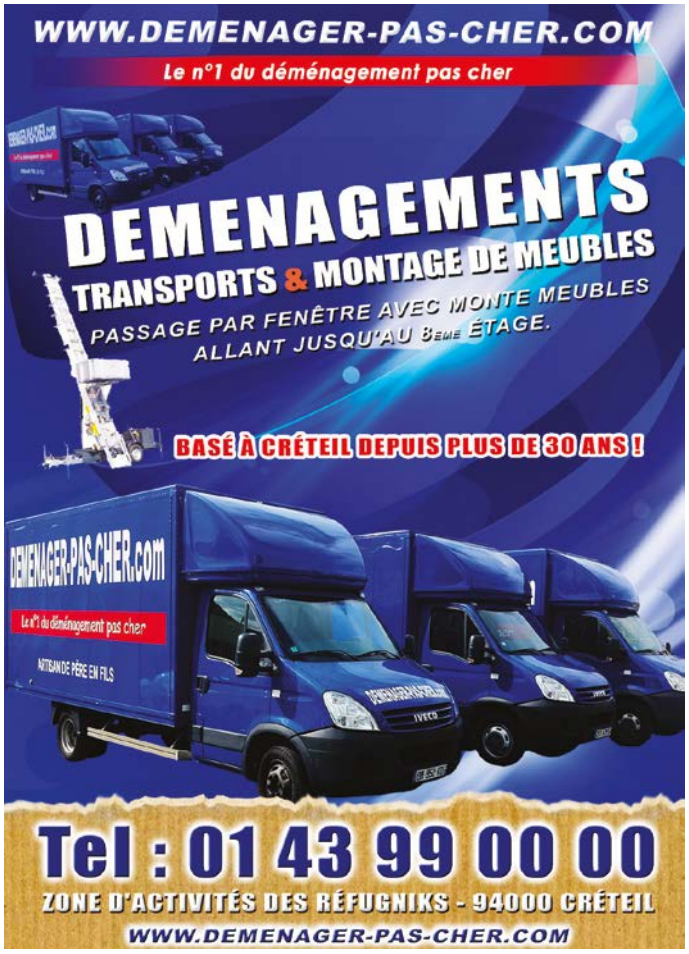

Les propos tenus dans les colonnes de la rubrique Expressions libres n'engagent que leurs auteurs.

LA VIE, LA VILLE, LA PLANÈTE - CRÉTEIL UN FUTUR JUSTE

Maurice Braud,
président
—
GROUPE SOCIALISTE
—

RÉSILIENCE ET COURAGE

Le début d'automne a été particulièrement doux cette année, permettant à la nature de déployer toute sa riche palette de couleurs. Flâner à Créteil au bord du lac pendant l'heure autorisée par le confinement était ces jours derniers un spectacle d'une rare beauté.

Passe la nuit

Pour le 11 novembre cependant, grand jour de commémoration nationale, le temps était au gris. Certes, les horreurs qui furent perpétrées pendant quatre ans sur tout le front semblent désormais bien éloignées de nous, surnagent à peine quelques noms de lieux : Verdun bien sûr, le Chemin des Dames… Qui se souvient encore de la résistance héroïque de Liège, en août 1914, qui ralentit l'avancée des troupes impériales et offrit un sursis de quelques semaines aux armées postées en France ? Une station de métro à Paris – qui, née Berlin, s'appela désormais Liège – et un dessert – qui de viennois devint liégeois – honorent encore en France l'acte de courage de cette ville fière défendant sa liberté, et aussi la nôtre.

Pourtant, cette horrible guerre fut bien mondiale, et le sol de France fut foulé par des cohortes humaines venues de tous les continents et de toutes les confessions, pour défendre les valeurs et idéaux de liberté, d'égalité et de fraternité de la République française.

Depuis 2012, le 11 novembre est devenu plus largement la journée du souvenir de toutes celles et de tous ceux qui sont reconnus "morts pour la France", c'est-à-dire aussi de celles et ceux qui, cette année encore et en notre nom, ont défendu les libertés et les droits humains jusqu'à la mort, au Mali ou ailleurs.

Dans cette période où les confinements succèdent aux confinements, entrecoupés de courts interludes, la lutte contre la pandémie et les contraintes qu'elle nous imposent nous font parfois penser à un climat de guerre. Dans son allocution du 16 mars 2020, le Président de la République française Emmanuel Macron l'a énoncé ainsi, réminiscence pâle et déjà lointaine du célèbre discours de Georges Clémenceau du 8 mars 1918 "Je fais la guerre !". Pourtant il y a d'importantes différences, et le socialiste Frank-Walter Steinmeier, président de la République fédérale d'Allemagne, a justement distingué le 11 avril dernier la situation présente d'une guerre : "*nous ne sommes pas en guerre*, dit-il, *aujourd'hui, les nations ne s'opposent pas à d'autres nations, les soldats à d'autres soldats. C'est un test de notre humanité.*"

Vient l'aube

C'est en effet bien là l'enjeu pour aujourd'hui et pour demain. Et ce "test" – pour reprendre l'expression du président Steinmeier – comporte plusieurs aspects : qu'en est-il de notre capacité individuelle et collective à endurer changements, difficultés et contraintes nouvelles ? En dépit des difficultés, sommes-nous disposés à défendre et à promouvoir l'humanité pour toutes et tous ? Avons-nous toujours le cœur et l'énergie, ensemble, d'imaginer un monde où chacune et chacun puisse s'épanouir au mieux de ses capacités et talents ?

Cela suppose d'œuvrer dans la durée, à rebours de tout ce qui a dominé les esprits, parfois les cœurs, en tous les cas les grandes décisions et les politiques économiques depuis trop d'années. On (re)découvre ainsi les vertus de la planification, de la gestion à moyen terme, et même des services publics ! Avec Laurent Cathala, dans l'adversité et le scepticisme souvent, c'est ce que les équipes municipales successives de Créteil ont patiemment et méthodiquement mis en œuvre ; c'est ce qu'il nous appartient aujourd'hui de poursuivre, de prolonger et d'approfondir. Venez, nous ne serons pas trop nombreux pour faire vivre et donner force à cet idéal, à Créteil et ailleurs !

Les propos tenus dans les colonnes de la rubrique Expressions libres n'engagent que leurs auteurs.

CONFINEMENT ET VIVRE ENSEMBLE

—
GROUPE SOCIÉTÉ CIVILE
—
Anne Angles, Maguy Boulard, Albert Elharrar, Jérôme Le Guillou, Moncef Maiz, Sylvie Meligne, Séverine Perreau, Sylviane Rupaire, Michel Sasportas, Eric Tolédano, Chantal Vallier, Magda Vorchin, Michel Wannin

L'histoire a montré que chaque génération connaît une ou plusieurs crises. Nous sommes nombreux à être confrontés pour la première fois à une situation qui nous inquiète, qui nous échappe et qui a des conséquences importantes sur notre manière de vivre, nos rapports aux autres, à nos amis à nos familles. Mais plus que cela, nous ne mesurons pas encore les conséquences sociales et économiques de celle-ci : les indicateurs sont inquiétants. De nombreuses entreprises et commerces ferment.
Combien de commerçants ou petits entrepreneurs et artistes, n'ayant plus de visibilité à court terme, ne savent pas comment ils vont honorer leurs prochaines échéances ? Il y a un décalage entre les effets d'annonce des aides de l'État et leur traduction réelle sur le terrain. Mais surtout, combien de familles sont aujourd'hui en train de basculer sous le seuil de pauvreté ? Lors du premier confinement on a pu mesurer les conséquences désastreuses par exemple de la fermeture des cantines scolaires ou restaurants universitaires.
Les associations, la ville sont mobilisées pour les aider et accompagner. Ainsi l'impact financier du premier confinement a été de 4 millions d'euros pour la ville. Aujourd'hui, nous mettons à disposition des soignants locaux municipaux et restauration pour faire face à la montée des prises en charge des malades. Cette crise sanitaire doit déboucher sur une véritable prise de conscience de tous, comme sur l'importance de métiers qui étaient et sont pour certains mal estimés. Ces métiers qui portent notre quotidien, et plus encore, en cette période.
Pour lutter contre cette crise sanitaire, des commerces et sociétés ont pu rester ouverts, d'autres ont pu mettre en place le télétravail, qui est aussi révélateur de situations de mal être de certains salariés (isolement…).
Restons vigilants : respectons au maximum les gestes barrières ! Mettons toutes les chances de notre côté pour protéger nos familles, enfants, amis, voisins et nous-mêmes de ce virus.

VIVE LA COMMUNAUTÉ HUMAINE !

"Le vieux monde se meurt, le nouveau monde tarde à apparaître et dans ce clair-obscur surgissent les monstres." – Gramsci
Les attentats islamistes, les ratonnades des loups gris, les exactions des identitaires, pas de doute, les monstres et leurs méthodes d'extrême-droite sont là. La France serait-elle devenue un archipel de communautés qui ne permettrait plus le vivre ensemble ?
Les politiques ont leur responsabilité dans ce désastre. En essentialisant, parfois pour des raisons électoralistes, les concitoyens au gré de leur origine ou de leur religion, ils ont contribué à leur assigner une identité à demeure. Cette assignation, devenue parfois enfermement, fait alors grandir la haine de la différence.
Chaque citoyen a également sa part de responsabilité. S'il s'élève à juste titre contre les amalgames nauséabonds des réactionnaires du pays, il a souvent accepté d'être amalgamé, ou que son voisin le soit, dans une "communauté" ethnique, religieuse… Or quels sont les intérêts communs entre un grand patron ou un prince et un ouvrier de la même origine ou religion ? Il n'y en a pas.
Dans une société moderne, les distinctions sont politiques et de classes sociales. Il y a la droite et la gauche, les dominants exploiteurs et les dominés exploités. Il est alors de la responsabilité de chacun de faire tomber le cache-sexe nationaliste et/ou religieux derrière lequel se cachent les fascistes.
La Covid-19 nous rappelle toutefois que les êtres humains sont liés entre eux et avec la nature. Des intérêts universels existent donc. Cette crise sanitaire peut aussi être l'accélérateur de transformations sociales et politiques. Gageons alors que le vieux monde meurt vite pour qu'advienne un nouveau monde fraternel, social, écologique et solidaire.

Mehedi Henry
—
GROUPE DES ÉLUS COMMUNISTES ET PARTENAIRES
—

Les propos tenus dans les colonnes de la rubrique Expressions libres n'engagent que leurs auteurs.

CRÉTEIL VOTRE VILLE

Thierry Hebbrecht
—
GROUPE CRÉTEIL VOTRE VILLE
—

REQUIEM POUR LA LIBERTÉ D'EXPRESSION

La France, notre pays, a été le Siècle des Lumières qui a porté la voix des grands écrivains, d'hommes et de femmes politiques de tous bords, pour qui débattre d'idées dans les journaux, sur les tribunes, au travers des pamphlets ou des caricatures était une évidence. Avec l'évolution des moyens d'information, ce XXIe siècle aurait pu être celui d'une liberté d'expression renouvelée, celui d'un "Nouveau Monde". Mais qu'en est-il ? Aujourd'hui, celui qui exprime une opinion divergente, se voit rapidement frappé d'"excommunication" par un système généralisé de bâillonnement. Et voilà comment un professeur est assassiné pour la présentation de caricatures dans le cadre d'un cours d'éducation civique, voilà comment quelques jours plus tard, un autre professeur est menacé par un élève pour les mêmes raisons. À cause de ces drames, mais aussi au-delà de ces atrocités, on se doit de comprendre comment et pourquoi on en est arrivé là. Assurément à cause d'une forme de purge culturelle. À cause aussi de l'élaboration de lois toujours plus liberticides. Toute parole ou discours discordant est frappé d'une forme de censure médiatique, sociétalo-judiciairo-politique et pseudo historique… Tout y passe ! Les arts, l'éducation, la vie privée, la religion. Les nouveaux inquisiteurs s'arrogent le droit de juger nos pensées, nos faits et gestes dans une atmosphère épouvantablement délétère. On va jusqu'à nous juger, à nous culpabiliser dans nos assiettes, ou pour les transports que nous utilisons et nos achats du quotidien…

Les universités, lieux historiques des savoirs et de la pensée libre, lieux où l'on devrait apprendre à débattre, à critiquer, à mettre à distance, sont depuis bien longtemps sous le diktat de minorités agissantes. Nous pourrions citer de nombreux exemples de cette censure qui ne veut pas se nommer mais parlons simplement de l'annulation de la conférence de Sylviane Agacinski à l'université de Bordeaux sous la pression de groupuscules, au prétexte que cette philosophe est opposée à la PMA et à la GPA ; citons encore l'impossibilité de dialoguer autour de sujets tels que l'avortement. Evoquons également la censure culturelle. *Autant en emporte le vent*, l'opéra *Carmen*, des pièces de théâtre, des expositions où l'on retire des tableaux jugés sexistes parce qu'ils représentent des femmes sous un jour "qui ne convient pas". **"On nous coupe les bras et les jambes, puis on nous laisse libre de marcher"** (Saint-Exupéry) La juxtaposition de textes de loi permet de renforcer un esprit de censure, de traîner en justice toute personne qui aura eu une parole jugée effarante par une certaine doxa en place. Dans notre pays, il devient difficile de critiquer une religion mais par contre, on réfléchit à faire une loi dite "anti-fake news" relevant avant tout, convenons-en, de la censure politique (surtout en période électorale !). À quand le ministère de la vérité ? Après les derniers événements qui ont frappé notre pays, il semble qu'une partie de l'opinion publique prenne conscience de ces problèmes et de ces conséquences. Une partie seulement de l'opinion publique car, pour encore paraphraser Saint-Exupéry, **"nous vivons une époque où l'homme devient, sous un totalitarisme universel, bétail doux, poli et tranquille"**, tant la capacité à s'indigner semble s'éteindre. Les politiques qui ont si souvent mis "sous le tapis" tous les rapports dérangeants, commencent à prendre les mesures nécessaires. Enfin ! Mais combien de morts, combien de souffrances ?

Pour l'année 2021 qui, nous l'espérons tous, tournera la page d'une année 2020 plus que difficile, et alors que la mode est à la débaptisation et à la rebaptisation des parcs, des rues et des places publiques – une autre façon de sélectionner ce qui a marqué notre histoire, une autre façon de censurer –, nous proposons qu'un lieu de notre ville soit rebaptisé "Liberté d'expression" et que tout comme sur les agoras antiques, dans le respect et l'intelligence, **tout puisse y être dit !** Mais pour "dire", "argumenter", "débattre", peut-être faut-il retrouver le chemin de la lecture des anciens et de la culture fondée sur un socle…

Malgré ce contexte sanitaire compliqué, les élus de Créteil Votre Ville, vous souhaitent de bonnes fêtes de fin d'année ! Prenez soin de vous et de vos proches.

D'autres titres choisis et chroniqués par les bibliothécaires sont à retrouver sur le site des médiathèques : www.mediatheques.sudestavenir.fr
www.facebook.com/mediathequescreteil

LIVRES

JEUNESSE

La petite fille et le temps
Louise Greig, Ashling Lindsay [illustrations], **Marie Ollier** [traduction]

Gallimard jeunesse

Une petite fille au grand cœur fige le temps telle une magicienne. L'occasion pour elle d'embellir son monde par des actes simples et pleins d'humanité. Une histoire pleine de fraîcheur et d'innocence qui attire notre attention sur les petites choses de la vie... Un carpe diem pour enfants !

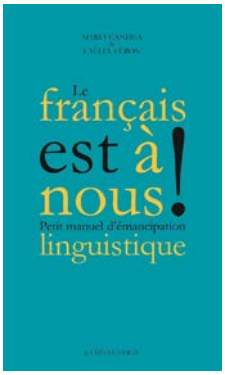

DOCUMENTAIRE

Le Français est à nous ! Petit manuel d'émancipation linguistique
Maria Candea et Laélia Véron

La Découverte

Pour beaucoup, la langue française serait menacée par des anglicismes, de l'argot, des barbarismes... Autant d'idées reçues que les deux autrices combattent. Un essai passionnant et accessible qui nous redonne confiance en la vitalité de la langue et nous invite à la faire nôtre. À conseiller à tous les amoureux du français !

BANDES DESSINÉES

France en bandes dessinées
Thomas Mosdi

Petit à petit

Fleuron de la flotte française, le France est, en 1960, le paquebot de croisière par excellence. Embarquez pour l'aventure à travers neuf épisodes et découvrez les histoires, grandes et petites, de ce prestigieux transatlantique, symbole du savoir-faire et de la culture de l'Hexagone. Deux cents pièces exceptionnelles du France sont exposées au musée Escal'Atlantic à Saint-Nazaire.

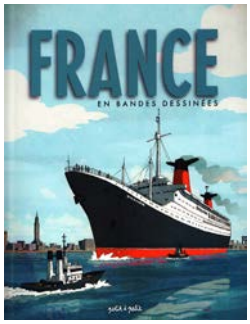

ROMAN

Ce qu'il faut de la nuit
Laurent Petitmangin

La manufacture de livres

Laurent Petitmangin parvient à nous transmettre avec une justesse incroyable les sentiments entre un père et ses deux fils. Marqués par le décès de leur mère, Fus et Gillou sont élevés par leur père. Il n'y a pas de "je t'aime" lancé à la volée, mais beaucoup de tendresse imprègne les silences. Cependant, leur existence bascule lorsque Fus commet un acte irréparable. Un magnifique roman sur le pardon et l'amour.

MUSIQUES

MUSIQUE CLASSIQUE

Good night! / Bertrand Chamayou

À travers seize berceuses subtilement choisies, le pianiste Bertrand Chamayou nous propose un album enveloppant et d'une grande diversité. Les pièces miniatures de Chopin, Liszt, Brahms, Grieg ou encore Villa Lobos côtoient des pépites plus rares de Lyapounov, Alkan, Bonis et Lachenmann. Un voyage apaisant et relaxant.

MUSIQUE DU MONDE

Red Sonja / Lolomis

Mélanger des synthétiseurs, des sonorités médiévales et des chansons traditionnelles d'Europe : voici le pari réussi de Lolomis, quartet strasbourgeois très inventif. La beauté du souffle humain ou des cordes acoustiques épouse le tourbillon des machines et des rythmes insensés. En résulte un petit miracle à écouter sans modération, fenêtres et oreilles grandes ouvertes.

FILM

Loups tendres et loufoques
Film collectif

Les films du Nord

Les loups sont de vraies terreurs. Ils font les malins, se prennent pour les rois de la forêt, se croient les plus beaux, les plus forts... Mais on sait bien qu'au fond, ils ont un cœur d'artichaut ! Une collection de six courts métrages pour redécouvrir nos tendres loups loufoques et leurs nombreuses facettes.

Les activités continuent !

La plupart des équipements socioculturels cristoliens sont ouverts et mettent tout en œuvre pour continuer d'assurer leurs missions. Tour d'horizon.

Hormis la MJC Village, la plupart des équipements socioculturels de la Ville sont ouverts sur des horaires plus restreints ou sur rendez-vous. Tous ont à cœur de maintenir toutes les activités à nécessité sociale. Ainsi, même durant le confinement, il est toujours possible de bénéficier des collectes et dons alimentaires, vestimentaires et d'hygiène, des permanences sociales et juridiques, des accueils et ateliers numériques ainsi que des activités de soutien à la parentalité. Les accueils périscolaires sont également maintenus en petits groupes de la même école avec le masque dès 6 ans. L'ensemble des activités de pratique culturelle et sportive sont organisées en visio lorsque cela est possible. Depuis peu, il est de nouveau possible d'organiser des ateliers sociolinguistiques en présentiel dans tous les équipements ouverts. La ludothèque du centre social Kennedy est fermée, mais propose des locations de jeux sur rendez-vous, avec mise en décontamination au retour des jeux.

À LA MAISON DE LA SOLIDARITÉ

Tél. : 01 43 77 62 73

- Accompagnement à la scolarité les mardis, jeudis et vendredis.
- Parentalité : appui, soutien et accompagnement des parents.
- Ateliers informatiques en distanciel.
- Marche nordique (à l'extérieur en petits groupes).
- Accueils de loisirs les mercredis.
- "Rendez-vous de l'insertion" : accueil, accompagnement des personnes vulnérables, bénéficiaires du RSA et des minimas sociaux, du lundi au vendredi sur rendez-vous.
- Permanence d'accès aux droits : écrivain public, permanence d'accompagnement juridique sur rendez-vous.

À LA MJC VILLAGE

Tél. : 01 48 99 38 03
Mail : maryseleroy3@orange.fr
L'équipement est fermé, mais des cours à distance sont proposés dans plusieurs disciplines.

- Bien être : gymnastique, yoga et qi kong.
- Pratique musicale : guitare et piano.
- Art : dessin enfants.

À LA MPT DE LA HAYE AUX MOINES

Tél. : 01 48 99 10 78 du mardi au samedi.

- Accueil périscolaire et aide aux devoirs : lundi, mardi, jeudi, vendredi de 16h30-18h.
- Accueil de loisirs avec activités le mercredi de 10h à 12h30 et de 14h à 18h.
- Mixage des projets musique dans les studios d'enregistrement, en distanciel : contacter Waly au 01 48 99 10 78 (entre 16h et 20h du lundi au vendredi).

À LA MJC CLUB

Tél. : 01 48 99 75 40

- Soutien à la parentalité.
- Soutien scolaire.
- Permanences sociales.
- Cours en visioconférence via Zoom, avec les animateurs habituels en direct de nos salles d'activités : gymnastique, arts martiaux, danse, musique, théâtre, arts plastiques et langues.

AU CENTRE SOCIAL KENNEDY

Tél. : 01 43 77 52 99

- Accueils numériques et dématérialisation sur rendez-vous individuel uniquement.
- Accompagnement social et juridique sur rendez-vous individuel uniquement.
- Soutien à la parentalité : groupes de paroles et accueil parent-enfant (0-3 ans) sur inscription.
- Clas (Contrat local d'aide à la scolarité) sur inscription.
- Périscolaire enfants et jeunes sur inscription.
- Ateliers fitness en distanciel.
- Vidéos tutos de jeux à concevoir à la maison sur la page Facebook du CSC Kennedy.

AU CSC MADELEINE REBÉRIOUX

Tél : 01 45 13 17 00

- Accompagnement à la scolarité des collégiens et écoliers.
- Maraudes, préparations et distributions de colis alimentaires.
- Collecte et distributions de vêtements d'hiver, de produits d'hygiène et de produits pour bébés.
- Animation d'ateliers sociolinguistiques
- Rédaction et suivi de dossiers administratifs

Bénévoles recherchés : voir dans la rubrique La Ville.

Profitez d'un **séjour cocooning** à la résidence Le Jardin des Orchidées pour vous faire chouchouter, vous rapprocher de ceux que vous aimez et rompre avec l'isolement. Tarif spécial à partir de 65€/nuitée* comprenant la location d'un appartement meublé et équipé, l'accès aux services d'accueil, la pension complète livrée en appartement, les animations encadrées par les équipes de la résidence, la téléassistance 24h/24, un ménage hebdomadaire.

*Offre valable pour une personne, en T1 ou T2 selon disponibilités, en pension complète, jusqu'au 31/05/2021, pour une durée minimum de 7 nuits et maximale de 2 mois. Supplément deuxième occupant : 25 € par jour.

0 805 234 200
Service et appel gratuit, 7 jours sur 7

www.cogedim-club.fr

UNE MARQUE ALTAREA

CRÉTEIL**habitat**

CRÉTEIL habitat
7 rue des Ecoles 94000 Créteil
Votre correspondant : Marc-Olivier BONJEAN
01 45 17 40 97

Constructeur, aménageur et gestionnaire de logements

À VENDRE
2500 € HT / m²
sans frais de commercialisation

À VENDRE OU À LOUER
sans frais de commercialisation

CRÉTEIL - POINTE DU LAC

→ Local n°1 de 163 m² : longue façade ouverte sur la place piétonne. 3 accès PMR. Dispose d'une belle hauteur sous plafond (3,2m).

→ Local n°2 de 180 m² : ouvert sur 3 façades. Dispose d'une belle hauteur sous plafond (3,2m).

CRÉTEIL - 43/45 AV. MAGELLAN

→ Local n°3 de 233 m² : ouvert sur 2 façades donnant sur la placette piétonne. Local destiné à l'installation d'une activité de restauration traditionnelle.

www.creteil-habitat.com
Société Anonyme d'Économie Mixte Locale au capital de 9 555 180 € - Siège social : 7, rue des Écoles - 94048 Créteil Cedex - Tél. : 01 45 17 40 00

Un désordre dans ma ville ?

JE SIGNALE

PROPRETÉ, VOIRIE, MOBILIER URBAIN, ESPACES VERTS...

DÈS LE 1ER DÉCEMBRE

Téléchargez l'application gratuite **Créteil, l'œil citoyen**

Télécharger dans l'App Store

DISPONIBLE SUR Google Play

Ville de Créteil